

# PPAG<sub>2020</sub>

DISCUSSÃO PARTICIPATIVA **2023**



**REVISÃO 2021**



Poder e voz do cidadão



## **PROGRAMA 039 – POLÍTICAS DE TRABALHO E EMPREGO**

**UNIDADE RESPONSÁVEL:** 1481 – Secretaria de Estado de Desenvolvimento Social

### **OBJETIVO DO PROGRAMA:**

Contribuir para a redução das vulnerabilidades da população de Minas Gerais no aspecto renda, facilitando sua inclusão produtiva, seja por meio de emprego formal, empreendedorismo ou economia solidária.

### **DIRETRIZES ESTRATÉGICAS:**

- Aprimorar a proteção social ofertada pelo Estado, por meio de ações inovadoras que envolvam a assistência social, a promoção de direitos, o empreendedorismo, o acesso ao mundo do trabalho, o aumento da empregabilidade e a geração de oportunidades, para que os cidadãos transitem de uma situação de vulnerabilidade para a autonomia social;
- Desenvolver, articular e fomentar iniciativas a serem implementadas pelos municípios e consórcios de acordo com as demandas e especificidades regionais;
- Promover iniciativas em colaboração com organizações privadas, entes públicos de diferentes níveis federativos e com a sociedade, visando a trajetória para a autonomia;
- Priorizar a concepção e a execução de políticas de inclusão aplicadas às regiões de maior vulnerabilidade social.

# PROGRAMA 039 – POLÍTICAS DE TRABALHO E EMPREGO

**UNIDADE RESPONSÁVEL:** 1481 – Secretaria de Estado de Desenvolvimento Social

## AÇÕES ORÇAMENTÁRIAS:

- 4076 – Promoção de Ações de Fomento à Geração de Renda e Empreendedorismo
- 4088 – Fomento aos Empreendimentos da Economia Popular Solidária
- 4434 – Acesso ao Trabalho e à Renda
- 4074 – Assessoramento das Unidades de Atendimento ao Trabalhador\*
- 4012 – Fomento às Unidades de Atendimento ao Trabalhador

# AÇÃO 4076 - PROMOÇÃO DE AÇÕES DE FOMENTO À GERAÇÃO DE RENDA E EMPREENDEDORISMO

Promover e proporcionar **melhores condições nos processos de produção** para fomentar a **geração de renda e empreendedorismo**, por meio da provisão de equipamentos, insumos e serviços a **micro e pequenos empreendedores**, além do **apoio aos empreendedores** de menor renda e/ou em dificuldades para financiamento de unidades produtivas.

## Entregas 2020:

- Disponibilização do Contrata MG, aplicativo para a intermediação dos trabalhadores autônomos;
- Processos de aquisição de equipamentos e contratação de serviços foram conduzidos no escopo de convênios com o governo federal.

## Entregas previstas 2021:

- Atender 30 municípios e cerca de 1.200 catadores de material reciclável com assessoramento técnico e equipamentos;
- Entregar kits de barracas, balanças e máquinas de costura para empreendimentos econômicos solidários de 30 municípios;
- Entregar caminhão baú e equipamentos para associação de catadores ASMARE.



# AÇÃO 4088 - FOMENTO AOS EMPREENDIMENTOS DA ECONOMIA POPULAR SOLIDÁRIA

Fomentar os **empreendimentos de negócios sociais e economia popular solidária** no estado, por meio da oferta de **capacitação, formação, assessoramento, incubação e apoio técnico**, bem como da **estruturação de espaços de comercialização**, visando proporcionar a melhoria da organização dos seus negócios.

## Entregas 2020:

- Realização de 2 Feiras Regionais de Economia Popular Solidária nos municípios de Pedra Azul e Barbacena. Em função da pandemia, várias atividades semelhantes foram suspensas;
- Realização da 50ª edição da Feira da Economia Solidária na Cidade Administrativa;
- Criação da feira online da Economia Solidária;

## Entregas previstas 2021:

- 13 edições das feiras regionais da Economia Solidária;
- Feira Estadual da Economia Solidária.





## AÇÃO 4434 - ACESSO AO TRABALHO E À RENDA

Promoção de **intervenções específicas no território (município ou região)** que sejam capazes de **transferir conhecimentos, habilidades e/ou capacidade produtiva** utilizando-se de políticas tradicionais de **trabalho como educação profissional**, fomento a **arranjos econômicos solidários**, **focalização na intermediação de mão-de-obra do Sine**, entre outros. Espera-se que a movimentação econômica gerada pela ampliação da renda do público-alvo tenha um **efeito multiplicador** atingindo indiretamente um público maior.

### **Abrangência:**

16 municípios da região de Teófilo Otoni

### **Entregas 2020:**

- Durante este ano, o projeto se concentrou na definição do escopo das ações e realização da contratação de instituição que executará as atividades nos municípios.
- Em 2019, foram realizadas as oficinas do mapa falado nos municípios para diagnóstico das demandas locais.

### **Entregas previstas 2021:**

- Realização de atividades de assessoramento e formação do público em situação de vulnerabilidade visando organizá-los produtivamente para que possam gerar sua própria renda.
- 3.300 pessoas a serem atendidas nestas ações.

# AÇÃO 4074 – IMPLANTAÇÃO, MELHORIA E MANUTENÇÃO DOS SERVIÇOS DE ATENDIMENTO AO TRABALHADOR\*

Garantir a oferta, manutenção e ampliação das estruturas de atendimento ao trabalhador, de forma regionalizada, com o objetivo de promover o **acesso às políticas públicas de emprego integradas** para contemplar a população economicamente ativa em toda sua complexidade. Promover a participação social e **produzir informações** capazes de subsidiar o desenvolvimento e a **inovação das ações de atendimento ao trabalhador**, ampliando a inserção dos diversos públicos prioritários atendidos pela Sedese no mercado de trabalho.

## Entregas 2020:

*Diretoria de Monitoramento e Articulação de oportunidades de Trabalho - DMAOT*

- Realização de Feirão de Emprego Virtual, para oferta de vagas de emprego, orientação profissional aos trabalhadores e sensibilização de empregadores em torno da pauta de públicos prioritários;
- 24 Edições do Painel do Mercado de Trabalho que tem por objetivo fazer o acompanhamento e atualização das principais informações referentes ao contexto de pandemia de COVID-19 que impactam o mundo trabalho;
- Criação e estruturação do Observatório Estadual do Trabalho de Minas Gerais, que é responsável pela produção de conhecimento em torno da temática do mercado de trabalho no Estado.

\*Corresponde ao nome/escopo da Ação no Exercício 2020.



# AÇÃO 4074 – IMPLANTAÇÃO, MELHORIA E MANUTENÇÃO DOS SERVIÇOS DE ATENDIMENTO AO TRABALHADOR\*

## Entregas 2020:

*Diretoria de Gestão do Atendimento ao Trabalhador – DGAT:*

- 745.217 Atendimentos realizados;
- 55.962 Vagas de emprego oferecidas;
- 13.489 Trabalhadores colocados mercado de trabalho;
- 246.087 Requerimentos de seguro desemprego;
- 51 Atendentes do SINE Treinados/Capacitados;
- Implantação do Sistema de Suporte SINE;
- 3.737 Atendimentos de Suporte Técnico às Unidades SINE;
- 23.428 Demandas Atendidas do Fale Conosco da SEDESE;
- Criação do Painel de Desempenho do SINE Power BI;
- Conclusão do processo de adesão ao Fundo Estadual do Trabalho.

**\*Corresponde ao nome/escopo da Ação no Exercício 2020.**



## AÇÃO 4074 – ASSESSORAMENTO DAS UNIDADES DE ATENDIMENTO AO TRABALHADOR\*

Promover o **assessoramento das unidades de atendimento ao trabalhador** no estado, de forma regionalizada, com o objetivo de fornecer **suporte técnico especializado** na implementação das diretrizes do Ministério da Economia no âmbito do Sistema Nacional de Emprego; **apoiar a produção de informações** capazes de subsidiar o **desenvolvimento e a inovação das ações de atendimento ao trabalhador**; apoiar as ações de participação e controle social a partir das deliberações do **Conselho Estadual de Trabalho Emprego e Renda (CETER-MG)**; dar suporte à implantação da política de trabalho e emprego em todo o estado.

### **Entregas previstas 2021:**

*Diretoria de Monitoramento e Articulação de oportunidades de Trabalho – DMAOT:*

- Realização de Programa de Assessoramento das Unidades de Atendimento do SINE com vistas a potencializar o serviço de intermediação de mão-de-obra.

*Diretoria de Gestão do Atendimento ao Trabalhador – DGAT:*

- Treinar/Capacitar/Reciclar 500 novos atendentes do SINE;
- Realização de 5.000 atendimentos de suporte técnico às unidades do SINE;
- Assessoramento às 133 unidades da Rede SINE-MG, objetivando o monitoramento, acompanhamento, gestão e coordenação, conforme as diretrizes do Ministério da Economia;
- Implantação do Projeto Ponte Digital, tem o objetivo de prestar os serviços básicos do SINE, pelos meios digitais, por meio de parcerias com municípios e instituições diversas.

**\*Nome/escopo da Ação foram adequados com a Revisão do PPAG – Exercício 2021.**

## **AÇÃO 4012 – FOMENTO ÀS UNIDADES DE ATENDIMENTO AO TRABALHADOR\***

A ação tem por objetivo desenvolver **estratégias para ampliação e melhoria do atendimento ao trabalhador nas unidades do estado**, promovendo novos projetos e **aperfeiçoando os serviços prestados ao trabalhador** busca o desenvolvimento de mecanismos de **expansão da oferta de vagas no âmbito estadual** com a **captação ativa de novas oportunidades de emprego**, bem como pelo fomento a **empregabilidade de públicos em situação de vulnerabilidade social**.

### **Entregas previstas 2021:**

- Previsão de realização de 1.989.185 atendimentos ao trabalhadores;
- Estruturação de 22 Centrais de Vagas em Unidades de Atendimento Integrado no Estado;
- Realização de Feirão de Emprego;
- Realização de orientação profissional nas Unidades SINE para públicos específicos;
- Desenvolvimento de Plataforma EaD SINE para treinamentos e reciclagens aos atendentes das unidades;
- Oferta de Curso de Libras aos atendentes das Unidades;
- Oferta de capacitação para formação de gestores locais;
- Realização de Seminário para gestores locais;
- Assessoramento para empresas, por meio de workshops e palestras em torno da pauta de empregabilidade para públicos específicos;
- Desenvolvimento de aplicativo/sistema voltado para a intermediação de mão-de-obra.

**\*Ação incluída no PPAG, a partir da Revisão para o Exercício 2021.**

## **PROGRAMA 089 – REDE DE DESENVOLVIMENTO DA EDUCAÇÃO PROFISSIONAL**

**UNIDADE RESPONSÁVEL:** 1481 – Secretaria de Estado de Desenvolvimento Social

### **OBJETIVO DO PROGRAMA:**

Promover o aumento da empregabilidade, da produtividade, do empreendedorismo e da capacidade de inovação dos cidadãos do estado de Minas Gerais, por meio da articulação e coordenação das ações de inclusão produtiva no mundo do trabalho e de qualificação profissional orientadas por evidências, priorizando públicos em situação de vulnerabilidade social.

### **DIRETRIZES ESTRATÉGICAS:**

- Aprimorar a proteção social ofertada pelo Estado, por meio de ações inovadoras que envolvam a assistência social, a promoção de direitos, o empreendedorismo, o acesso ao mundo do trabalho, o aumento da empregabilidade e a geração de oportunidades, para que os cidadãos transitem de uma situação de vulnerabilidade para a autonomia social;
- Desenvolver, articular e fomentar iniciativas a serem implementadas pelos municípios e consórcios de acordo com as demandas e especificidades regionais;
- Promover iniciativas em colaboração com organizações privadas, entes públicos de diferentes níveis federativos e com a sociedade, visando a trajetória para a autonomia;
- Priorizar a concepção e a execução de políticas de inclusão aplicadas às regiões de maior vulnerabilidade social.

# PROGRAMA 089 – REDE DE DESENVOLVIMENTO DA EDUCAÇÃO PROFISSIONAL

**UNIDADE RESPONSÁVEL:** 1481 – Secretaria de Estado de Desenvolvimento Social

## AÇÕES ORÇAMENTÁRIAS:

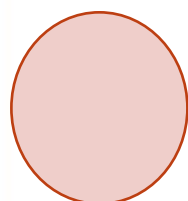

1012 – Qualificação Profissional

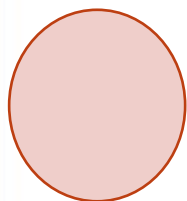

4101 – Formação e Orientação para a Inserção do Trabalhador no Mercado de Trabalho

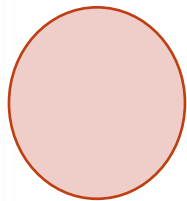

4213 – Educação Profissional Técnica de Nível Médio e Qualificação Profissional

## AÇÃO 1012 – QUALIFICAÇÃO PROFISSIONAL

**Potencializar a empregabilidade** dos cidadãos, com foco naqueles em situação de vulnerabilidade social, por meio da **oferta de cursos de qualificação profissional**, visando contribuir para a autonomia dos indivíduos por meio da **geração de oportunidades de trabalho**, emprego e renda.

### **Entregas 2020:**

- Execução direta de qualificação profissional via convênios.
- **Meta: 2.725 vagas ofertadas**

Fase de prorrogação dos prazos de conclusão dos cursos devido ao contexto de pandemia (Perspectiva de execução 2021).

### **Entregas previstas 2021:**

- Realização de workshops de mobilização, aplicação de testes socio-emocionais, módulos de orientação profissional e mentoria para mulheres atendidas com cursos de qualificação profissional na área de tecnologia (Programa Minas Programando).
- **Meta: 650 mulheres atendidas**



# **AÇÃO 4101 – FORMAÇÃO E ORIENTAÇÃO PARA A INSERÇÃO DO TRABALHADOR NO MERCADO DE TRABALHO<sup>1</sup>**

Oferta da atividade de **formação e aprimoramento profissional do trabalhador** que contribuam para sua trajetória como ser político e produtivo, pautada pelo progressivo alinhamento e articulação entre a **demanda do mercado de trabalho e as necessidades de qualificação da mão-de-obra.**

## **Entregas previstas 2021<sup>2</sup>:**

Oferta de cursos de qualificação social e profissional nas modalidades presencial e a distância: alinhamento entre a demanda do setor produtivo por mão de obra qualificada e a oferta de qualificação por meio do uso de ferramentas de captação da demanda por profissionais nos setores econômicos.

<sup>1</sup> Ação incluída no PPAG, a partir da Revisão para o Exercício 2021.

<sup>2</sup> Em negociação para transferência do FAT com o Ministério da Economia para posterior definição da meta de atendimento. Prazo limite para negociação até 15 de novembro conforme resolução CODEFAT.

# AÇÃO 4213 - EDUCAÇÃO PROFISSIONAL TÉCNICA DE NÍVEL MÉDIO E QUALIFICAÇÃO PROFISSIONAL

A ação prevê a oferta de  **cursos técnicos de nível médio e de cursos de formação inicial e continuada (FIC) ou qualificação profissional**, também denominados cursos livres. Ambos os cursos podem ser presenciais e a distância, em diversas áreas do conhecimento e têm como foco prioritário públicos em situação de vulnerabilidade social.

## Entregas 2020:

- **META:** 1.000 alunos em curso (mês não cumulativa).
- **RESULTADO:** 1170 alunos em curso em 13 regiões intermediárias de MG:
  - Análises Clínicas, Eletrônica, Enfermagem, Informática, Segurança do Trabalho e Sistemas de Transmissão.
  - Cursos EAD: Agente de Recepção de Reserva e Meios de Hospedagem, Assistente Financeiro, Assistente de Logística, Libras, Microempreendedor Individual - MEI, Promotor de Vendas e Recepcionista.

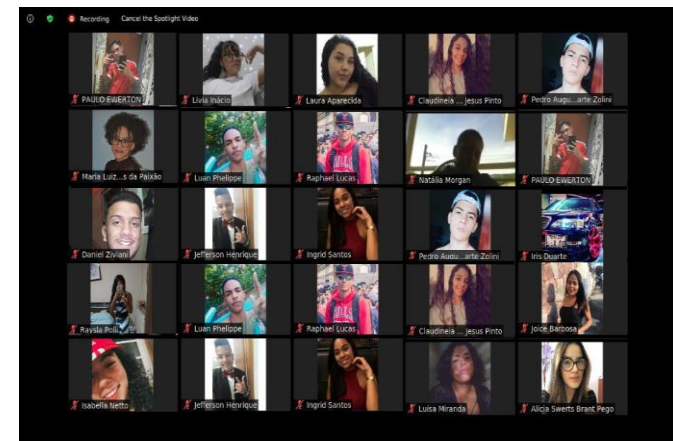

# AÇÃO 4213 - EDUCAÇÃO PROFISSIONAL TÉCNICA DE NÍVEL MÉDIO E QUALIFICAÇÃO PROFISSIONAL

A ação prevê a oferta de  **cursos técnicos de nível médio e de cursos de formação inicial e continuada (FIC)** ou qualificação profissional, também denominados cursos livres. Ambos os cursos podem ser presenciais e a distância, em diversas áreas do conhecimento e têm como foco prioritário públicos em situação de vulnerabilidade social.

## Entregas previstas 2021:

- **1427** alunos em curso:
  - **Técnicos presenciais** em Análises Clínicas, Enfermagem, Eletrônica, Informática, Multimídia, Segurança do Trabalho e Sistemas de Transmissão;
  - **Técnicos EAD** em Informática e Segurança do Trabalho;
  - **FIC presenciais:** Almoxarife, Assistente Administrativo, Auxiliar de Laboratório de Saúde, Editor de Projeto Visual Gráfico, Programador Web, Recepcionista em Serviços de Saúde e Recepcionista;
  - **FIC EAD:** Assistente Administrativo, Cuidador de Idosos, Libras;
  - Cursos mapeados pela SEDESE a partir de demandas do mercado de trabalho.



Informática



Segurança do Trabalho



Sistema de Transmissão



Enfermagem



Análises Clínicas



Eletrônica



Multimídia

## **PROGRAMA 067 - POLÍTICAS DE INTEGRAÇÃO E SEGURANÇA ALIMENTAR E NUTRICIONAL**

**UNIDADE RESPONSÁVEL:** 1481 - SECRETARIA DE ESTADO DE DESENVOLVIMENTO SOCIAL

### **OBJETIVO DO PROGRAMA:**

Coordenar a estratégia de redução das vulnerabilidades dos indivíduos e famílias, por meio do gerenciamento de políticas públicas intersetoriais focalizadas em municípios e regiões de menor desenvolvimento social do Estado.

### **DIRETRIZES ESTRATÉGICAS:**

- Aprimorar a proteção social ofertada pelo estado, por meio de ações inovadoras que envolvam a assistência social, a promoção de direitos, o empreendedorismo, o acesso ao mundo do trabalho, o aumento da empregabilidade e a geração de oportunidades, para que os cidadãos transitem de uma situação de vulnerabilidade para a autonomia social.
- Desenvolver, articular e fomentar iniciativas a serem implementadas pelos municípios e consórcios de acordo com as demandas e especificidades regionais.
- Priorizar a concepção e a execução de políticas de inclusão aplicadas as regiões de maior vulnerabilidade social.
- Promover iniciativas em colaboração com organizações privadas, entes públicos de diferentes níveis federativos e com a sociedade, visando a trajetória para a autonomia.

**PROGRAMA 0067 - POLÍTICAS DE INTEGRAÇÃO E SEGURANÇA ALIMENTAR E NUTRICIONAL**

**UNIDADE RESPONSÁVEL: 1481 - SECRETARIA DE ESTADO DE DESENVOLVIMENTO SOCIAL**

**AÇÕES ORÇAMENTÁRIAS:**



**2035 - APOIO À POLÍTICA ESTADUAL DE SEGURANÇA ALIMENTAR E NUTRICIONAL SUSTENTÁVEL**



**4532 - FORMAÇÃO, ARMAZENAMENTO E DISTRIBUIÇÃO DE SEMENTES CRIOULAS E VARIETAIS**



**4011 - APOIO, ARTICULAÇÃO E EXECUÇÃO DE PROJETOS DE SEGURANÇA ALIMENTAR E NUTRICIONAL**



## **AÇÃO 2035 - APOIO À POLÍTICA ESTADUAL DE SEGURANÇA ALIMENTAR E NUTRICIONAL SUSTENTÁVEL**

Abrangência: **Estadual**

Tem por objetivo articular, propor, deliberar e monitorar ações integradas e/ou intersetoriais para promoção da segurança alimentar e nutricional sustentável em minas gerais, por meio do apoio financeiro e logístico, público e privado, ao funcionamento de estruturas colegiadas e/ou representativas da política a nível estadual e regional. Estas estruturas buscam propor intervenções que promovam o direito à alimentação e à nutrição.

### **Entregas CONSEA 2020:**

- Três Plenárias Ordinárias e uma Plenária Extraordinária CONSEA (4ª plenária ordinária prevista para novembro de 2020)
- Processo de Seleção - Biênio 2021-2022
- Reuniões mensais com as comissões permanentes do conselho, sendo realizadas cinco reuniões até o momento por cada comissão permanente ( DHAA, Sustentabilidade, PCTS e CRSANS), Reunião com o Movimento sem Terra/Quilombo Campo Grande
- Acompanhamento da construção do V Plano de Segurança Alimentar e Nutricional Sustentável
- Reuniões com as Comissões Regionais de SANS
- Uma Plenária Eletiva - Território Central ( Previsão de realizar as plenárias nos demais territórios, totalizando 17 eventos)
- Realização de *Live* em comemoração ao Dia Mundial da Alimentação e Twitaço
- Lançamento de Carta Manifesto em prol da Política de SANS
- Realizações de reuniões de Controle Social, acompanhando principalmente a política de aquisição de alimentos e programa nacional de alimentação escolar.

- Reunião com os Conseas Estaduais da Região Sudeste
- Reestruturação do Regimento Interno do Conselho
- Reestruturação da Rede Social do Conselho
- Componente da Comissão para Elaboração do Portal da Agricultura Familiar – UFMG
- Participação do Encontro Banquetaço – Região Sudeste
- Componente do Comitê de Recebimento e Distribuição do PAA UFV Edital 02/2020
- Previsto Curso de Capacitação aos Conselheiros sobre o PPAG (26/10)
- Acompanhamento do Sistema de Segurança Alimentar e Nutricional no âmbito Estadual

**ORÇAMENTO PREVISTO – R\$ 500.000,00 (R\$ 202.894,00 Emenda da Comissão de Participação Popular)**

#### **ORÇAMENTO GASTO – R\$**

A não utilização dos recursos previstos na programação orçamentária do Consea-MG, cumpre-nos justificar:

- Gravidade da situação de pandemia causada pelo agente Coronavírus (COVID-19), conforme Decreto Estadual nº 47.891, de 20 de março de 2020. Deliberação nº 8, de 19 de março de 2020 do Comitê Extraordinário COVID-19, que determina medidas emergenciais a serem adotadas pela Administração Pública.



# AÇÃO 2035 - APOIO À POLÍTICA ESTADUAL DE SEGURANÇA ALIMENTAR E NUTRICIONAL SUSTENTÁVEL

## Entregas previstas CONSEA 2021:

- Realizar Quatro Plenárias Ordinárias
- Realizar 17 Oficinas Regionais com cada coordenação colegiada nos territórios
- Realizar Reuniões mensais com as comissões permanentes do conselho ( DHAA, Sustentabilidade, PCTS e CRSANS)
- Realizar evento em Comemoração do Dia Mundial da Alimentação
- Atender às demandas do Conselho (assessoria técnica, Mesa Diretiva, conselheiros da sociedade civil e do governo.
- Monitorar do V Plano Estadual de Segurança Alimentar e Nutricional Sustentável;
- Fomentar a organização e o fortalecimento dos conselhos municipais de segurança alimentar e nutricional sustentável;
- Apoiar os municípios na organização do Sisan em seu âmbito de atuação

**ORÇAMENTO PREVISTO – Recurso que será destinado a ação**



**Entregas DISAN/CAISANS 2020:**

- Reestruturação do Regimento Interno da Caisans;
- V Plano Estadual de Segurança Alimentar e Nutricional Sustentável;
- Orientação e encaminhamento do Processo de Adesão ao SISAN do Município de Formiga para o Governo Federal;
- 2 Plenárias Ordinárias da Caisans;
- 2 Relatório de Monitoramento do IV Plano Estadual de Segurança Alimentar e Nutricional Sustentável ao Consea-MG;
- Apoio ao Programa Bolsa Merenda;
- Elaboração de Nota Técnica afetas a temática da Política de SAN;
- Elaboração de Diagnóstico de Segurança Alimentar e Nutricional dos que fazem parte do Percursos Gerais;
- Acompanhamento e gerenciamento do Projeto Raízes de Minas

**Entregas previstas DISAN/CAISAN 2021:**

- 4 Relatórios trimestrais de Monitoramento do V Plano Estadual de Segurança Alimentar e Nutricional Sustentável ao Consea;
- Curso de formação a distância, orientação e encaminhamento do Processo de Adesão ao SISAN aos municípios de Minas Gerais;
- 3 Plenárias Ordinárias da Caisans;
- Elaboração de Nota Técnica afetas a temática da Política de SAN;
- Apoio à construção de políticas intersetoriais de SAN junto com o Grupo de apoio da Caisans;
- Apoio na busca ativa de recursos financeiros para Política de SAN;

## AÇÃO 4532 - FORMAÇÃO, ARMAZENAMENTO E DISTRIBUIÇÃO DE SEMENTES CRIOULAS E VARIETAIS

INSTITUIR CAMPOS DE PRODUÇÃO DE SEMENTES CRIOULAS, ADAPTADAS ÀS INTEMPÉRIES CLIMÁTICAS, EQUIPADOS COM INFRAESTRUTURA DE IRRIGAÇÃO, IMPLEMENTAR OU ADAPTAR DE BANCOS DE SEMENTES CRIOULAS, DESENVOLVER AÇÕES DE CAPACITAÇÃO SOBRE CONSERVAÇÃO, PRODUÇÃO E MELHORAMENTO DE SEMENTES CRIOULAS, E PROMOVER INTERC MBIOS ENTRE COMUNIDADES, AGRICULTORES E AGRICULTORAS FAMILIARES QUE UTILIZAM ESSAS SEMENTES

### Entregas 2020:

- Execução do Projeto Raízes de Minas com a elaboração Participativa de Projetos locais de formação de Rede de guardiões de sementes crioulas e Fomento de seus Bancos de Sementes para consumo de alimentos e venda dos excedentes, com recurso da Emenda parlamentar nº 92 da Comissão de Participação Popular, no valor de R\$45.000,00, envolvendo 4 municípios: Água Boa (2 comunidades), Santa Helena de Minas (1 comunidade), Catuji (01 comunidade), Ouro Verde Minas (04 comunidades).

### Entregas previstas 2021:

- Elaboração de projetos de fomento a Rede de guardiões e bancos de sementes crioulas para 6 municípios de Minas Gerais, com prioridade para a região de abrangência do Programa Percursos Gerais com base nos dados de vulnerabilidade do CadÚnico.
- Acompanhamento da execução nos municípios atendidos no ano de 2021, com apoio na comercialização da produção de alimentos excedentes em feiras e mercado institucional.

Comunidade participante do Projeto Raízes de Minas  
Quilombo de Santa Cruz, Ouro Verde de Minas.

Produção de semente Crioula de Feijão



Foto: Vandeli - Quilombo de Santa Cruz

Promover a segurança alimentar e nutricional sustentável em minas gerais, por meio do fomento, gestão, execução e monitoramento de projetos que visem o fortalecimento da produção sustentável familiar rural, periurbana e urbana; a universalização do acesso alimentar com qualidade e quantidade adequada; do consumo saudável com respeito à cultura alimentar, à agrobiodiversidade e aos agrossistemas a exemplo de: bancos de sementes crioulas; hortas comunitárias; cozinhas comunitárias; educação alimentar e nutricional; gestão e acesso aos mercados institucionais.

**Entregas previstas 2021:**

- Atender agricultores (quantitativo depende diretamente do recurso que será destinado a ação).

## **PROGRAMA 065 – Aprimoramento da Política Estadual de Assistência Social**

**UNIDADE RESPONSÁVEL:** 1481 – Secretaria de Estado de Desenvolvimento Social

### **OBJETIVO DO PROGRAMA:**

Reduzir as vulnerabilidades sociais e promover a autonomia dos usuários, por meio do aprimoramento da gestão e dos serviços, benefícios, programas e projetos socioassistenciais ofertados à população mineira.

### **DIRETRIZES ESTRATÉGICAS:**

- Aprimorar a proteção social ofertada pelo estado, por meio de ações inovadoras que envolvam a assistência social, a promoção de direitos, o empreendedorismo, o acesso ao mundo do trabalho, o aumento da empregabilidade e a geração de oportunidades;
- Desenvolver, articular e fomentar iniciativas a serem implementadas pelos municípios e consórcios de acordo com as demandas e especificidades regionais;
- Promover iniciativas em colaboração com organizações privadas, entes públicos de diferentes níveis federativos e com a sociedade, visando a trajetória para a autonomia;
- Priorizar a concepção e a execução de políticas de inclusão aplicadas às regiões de maior vulnerabilidade social.



**PROGRAMA 065 – Aprimoramento da Política Estadual de Assistência Social**

**UNIDADE RESPONSÁVEL:** 1481 – Secretaria de Estado de Desenvolvimento Social

**UNIDADE ORÇAMENTÁRIA:** 4251 – Fundo Estadual de Assistência Social (FEAS)

**AÇÕES ORÇAMENTÁRIAS:**



4129 - Capacitação, Apoio Técnico e Gestão do Suas



4130 - Regionalização da Proteção Social Especial

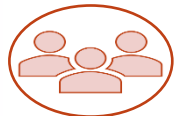

4131 - Proteção Social Especial de Alta Complexidade



4132 - Piso Mineiro de Assistência Social (Fixo)

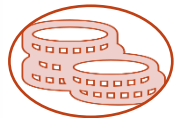

4534- Piso Mineiro de Assistência Social Variável



4133 - Apoio ao Controle Social e à Gestão Descentralizada do Suas



4535 - Rede Cuidar Aprimoramento da Rede Socioassistencial



1059 - Aproximação Suas



**PROGRAMA 065 – Aprimoramento da Política Estadual de Assistência Social**

**UNIDADE RESPONSÁVEL: 1481 – Secretaria de Estado de Desenvolvimento Social**

**UNIDADE ORÇAMENTÁRIA: 4251 – Fundo Estadual de Assistência Social (FEAS)**

**AÇÕES ORÇAMENTÁRIAS:**

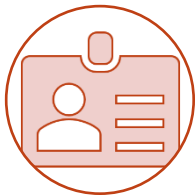

2081 - Assessoramento à Política Estadual de Assistência Social



4226 - Apoio Financeiro e Material Aos Serviços Socioassistenciais



1066 - Auxílio Emergencial Temporário em Decorrência da Propagação do Coronavírus



1049 - Ações Assistenciais para Idosos e População em Situação de Rua no Enfrentamento à Covid-19

# AÇÃO 4129 - CAPACITAÇÃO, APOIO TÉCNICO E GESTÃO DO SUAS

Qualificar os gestores, conselheiros e trabalhadores do SUAS para o aprimoramento da gestão e das ofertas da assistência social, fortalecendo os serviços, programas e benefícios ofertados à população mineira e de modo a institucionalizar a educação permanente do SUAS, por meio de ações de capacitação, formação e apoio técnico continuado e sistemático para as equipes municipais.

## Entregas 2020:

- **10.337 pessoas de 834 (97,7%) municípios mineiros** participaram de alguma ação de capacitação e apoio técnico ofertada em modalidade presencial ou a distância, de janeiro a setembro/2020;
- Produção e publicação de cerca de **30** materiais de orientação técnica para apoio às gestões municipais no contexto da Covid-19;
- Inauguração da Plataforma EAD SUAS MG para a oferta de cursos e treinamentos virtuais;
- Elaboração e pactuação do Plano Estadual de Educação Permanente do SUAS 2020-2023;
- Retomada do Núcleo Estadual de Educação Permanente do SUAS MG.

## Entregas previstas 2021:

- **6.000** pessoas qualificadas;
- **853** municípios mineiros (100%) apoiados;
- Intensificar e aprimorar as ações de capacitação, formação e apoio técnico aos trabalhadores, gestores e agentes de controle social, do SUAS que atuam na rede socioassistencial governamental e não governamental dos municípios mineiros, qualificando o planejamento, a execução, o monitoramento e a avaliação dessas ações.

# AÇÃO 4130 - REGIONALIZAÇÃO DA PROTEÇÃO SOCIAL ESPECIAL

Qualificar e induzir a oferta de Proteção Social Especial no estado e aprimorar os serviços especializados do SUAS para as famílias e indivíduos em situação de vulnerabilidade, risco social e violação de direitos, sobretudo em municípios de pequeno porte com baixa cobertura de serviços e equipamentos da proteção social especial.

## Entregas 2020:

- **32** municípios abrangidos pelos CREAS Regionais e Municipais implantados e cofinanciados:
  - 04 CREAS Regionais implantados e/ou monitorados (26 municípios)
  - 01 CREAS Regional em reordenamento (2 municípios)
  - 04 CREAS municipais cofinanciados (4 municípios)
- **900** famílias/indivíduos em média acompanhados pelo PAEFI por mês.

## Entregas previstas 2021:

- **32** municípios atendidos pelos serviços da PSE ofertados, financiados, ou apoiados pelo estado.
- Manutenção das unidades de média complexidade implantadas (CREAS Regionais e Municipais), aprimoramento do referenciamento técnico especializado e atendimento a adolescentes em cumprimento de medidas socioeducativas em meio aberto;
- Qualificação e fomento a estratégias de oferta regional da alta complexidade, executados por meio de parcerias entre os municípios;
- Coordenação, apoio técnico e financeiro, monitoramento e execução de ações para manutenção e indução da oferta de proteção social especial de média e alta complexidade.

# AÇÃO 4131 - PROTEÇÃO SOCIAL ESPECIAL DE ALTA COMPLEXIDADE

Garantir proteção integral a famílias e indivíduos em situação de vulnerabilidade, risco social e violação de direitos, cujos vínculos familiares foram rompidos ou fragilizados e ofertar serviços socioassistenciais de Acolhimento institucional para pessoas com deficiência, egressas da extinta fundação estadual do bem estar do menor-FEBEM, por meio de parcerias com entidades socioassistenciais (*“Programa Casa Lar”*).

## Entregas 2020:

- 330 pessoas acolhidas
- 45 entidades socioassistenciais mantidas
- 29 parcerias formalizadas

## Entregas previstas 2021:

- 379 vagas de acolhimento em unidades parceiras para a oferta de Serviço de Acolhimento Institucional.
- Oferta de serviço de alta complexidade para pessoas adultas com deficiência oriundas da extinta FEBEM em unidades de acolhimento institucional (Residências inclusivas, Casa Lar/APAES);
- Garantia da proteção integral a famílias e indivíduos em situação de vulnerabilidade, risco social e violação de direitos, cujos vínculos familiares foram rompidos ou fragilizados.

## AÇÃO 4132 - PISO MINEIRO DE ASSISTÊNCIA SOCIAL (FIXO)

Cofinanciamento, por meio de repasse do Fundo Estadual de Assistência Social aos Fundos Municipais de Assistência Social, aos serviços de caráter continuado, benefícios, programas e projetos socioassistenciais, bem como ações de incentivo à melhoria da qualidade da gestão do SUAS nos municípios mineiros.

### Entregas 2020:

- **853** municípios cofinanciados com o repasse integral das parcelas mensais do Piso Mineiro Fixo.
- Aporte de mais R\$ 22.519.039,00, valor equivalente a 5 parcelas extras do Piso, para apoio aos municípios no enfrentamento à COVID-19 (recursos da LC nº173/2020).

### Entregas previstas 2021:

- **853** municípios mineiros cofinanciados com 12 parcelas integrais repassadas regularmente **R\$ 54.045.693,60** transferidos aos Fundos Municipais

---

## AÇÃO 4534- PISO MINEIRO DE ASSISTÊNCIA SOCIAL VARIÁVEL

Cofinanciamento a municípios da chamada da série histórica (anterior ao Piso Mineiro Fixo), de aceites do governo federal para suplementar as ofertas de Residência Inclusiva e Centros Dia e por recursos de cofinanciamento estadual eventualmente criados para a indução de serviços segundo as prioridades dos territórios e estratégia do governo estadual, e conforme disponibilidade orçamentária e financeira.

- *Ação orçamentária criada em 2020 pela Emenda nº 89/2019 da Comissão de Participação Popular.*

### Entregas previstas 2021:

- **102** municípios cofinanciados por meio de repasse do FEAS.

## **AÇÃO 4133 - APOIO AO CONTROLE SOCIAL E À GESTÃO DESCENTRALIZADA DO SUAS**

Garantia do funcionamento da Comissão Intergestores Bipartite (CIB); Manutenção das atividades e fortalecimento da atuação do Conselho Estadual de Assistência Social (CEAS), de modo a possibilitar o apoio aos Conselhos Municipais e a fortalecer o controle social e a gestão descentralizada e participativa do SUAS, por meio do apoio às instâncias de negociação existentes (Fóruns, URCMAS), além de realização de Conferências estaduais e regionais de assistência social e apoio às conferências municipais.

### **Entregas 2020:**

- **16** reuniões realizadas (CIB e CEAS), com 27 resoluções publicadas,

### **Entregas previstas 2021:**

- **35** reuniões, plenárias e conferências realizadas
- 

## **AÇÃO 4535 - REDE CUIDAR APRIMORAMENTO DA REDE SOCIOASSISTENCIAL**

Apoiar técnica e financeiramente as unidades governamentais e entidades socioassistenciais que compõem a rede do SUAS visando à superação de fragilidades, em consonância com os parâmetros de qualidade definidos nas normativas, visando ao aprimoramento de suas ofertas.

### **Entregas 2020:**

- **113** unidades (rodada de 2019) apoiadas e em processo de monitoramento
- **273** parcerias (rodada 2017) em processo de prestação de contas

### **Entregas previstas 2021:**

- **115** unidades beneficiadas pelo Programa (mediante aporte da Loteria Mineira para nova rodada)



## AÇÃO 1059 - APROXIMAÇÃO SUAS

Contribuir para o fortalecimento dos vínculos familiares e comunitários, da autonomia e do exercício de cidadania das famílias e para seu acesso à renda, por meio da qualificação da gestão e da oferta dos serviços e benefícios socioassistenciais para a população em situação de vulnerabilidade e risco social nos municípios do programa Percursos Gerais: trajetória para autonomia. Contempla ações de apoio técnico, suplementação de recursos humanos, veículo e equipamentos para a inclusão de famílias nos serviços e benefícios, principalmente aquelas em situação de extrema pobreza.

**Abrangência:** 73 municípios mineiros com IDH-M baixo.

### Entregas 2020:

- **16** municípios (regional Teófilo Otoni) com Diagnósticos e Planos elaborados, a partir de oficinas presenciais;

### Entregas previstas 2021:

- ✓ **47** municípios com a rede socioassistencial apoiada.



## **AÇÃO 2081 - ASSESSORAMENTO À POLÍTICA ESTADUAL DE ASSISTÊNCIA SOCIAL**

Viabilizar a execução de serviços técnicos-administrativos de gerenciamento e suporte do programa de aprimoramento da política estadual de assistência social, de modo a garantir recursos humanos, técnicos e institucionais necessários à execução da política pública de assistência social, com o pagamento de recursos humanos lotados na Subsecretaria de Assistência Social responsáveis pela gestão e execução do SUAS no estado.

### **Entregas previstas 2021:**

- ✓ Serviços de apoio e suporte de natureza técnico-administrativa e de gestão do programa aprimoramento da Política Estadual de Assistência Social.
- 

## **AÇÃO 4226 - APOIO FINANCEIRO E MATERIAL AOS SERVIÇOS SOCIOASSISTENCIAIS**

Apoiar municípios e organizações da sociedade civil sem fins lucrativos na gestão no fortalecimento dos serviços, programas, projetos e benefícios da política de assistência social, nas ações de assessoramento, na defesa e garantia de direitos, e de atendimento do SUAS, por meio da celebração de parcerias e convênios com entidades e municípios para repasse de recursos financeiros e/ou materiais provenientes de emendas parlamentares.

### **Entregas previstas 2021:**

- ✓ Organizações da Sociedade Civil e Municípios apoiados com recursos financeiros e/ou materiais (equipamentos, veículos, etc) para a qualificação das ofertas socioassistenciais.

## **AÇÃO 1066 - AUXÍLIO EMERGENCIAL TEMPORÁRIO EM DECORRÊNCIA DA PROPAGAÇÃO DO CORONAVÍRUS**

Enfrentar o aprofundamento da situação de vulnerabilidade social em decorrência da pandemia do novo Corona Vírus, das famílias inseridas no Cadastro Único, mediante transferência direta e temporária de recursos financeiros na forma de auxílio emergencial em decorrente da propagação da Covid-19.

### **Entregas realizadas e previstas:**

#### **Programa Bolsa Merenda**

- R\$ 89.605.900 reais pagos a **349.162 alunos de 242.963 famílias** em situação de pobreza e extrema pobreza.

#### **Programa Renda Minas**

- Previsão de atendimento de cerca de **2.782.594 pessoas** distribuídas em **984.745 famílias** em extrema pobreza do Cadastro Único (total de R\$117,00 por pessoa referente a 3 meses).

---

## **AÇÃO 1049 - AÇÕES ASSISTENCIAIS PARA IDOSOS E POPULAÇÃO EM SITUAÇÃO DE RUA NO ENFRENTAMENTO A COVID-19**

Implementar medidas de enfrentamento dos efeitos da pandemia internacional ocasionada pela Covid-19 com foco na população em situação de vulnerabilidade social, pessoa com deficiência, população de rua e população idosa, por meio de parcerias com municípios e organizações da sociedade civil, para execução de prestação de serviços de proteção social.

### **Entregas realizadas e previstas:**

- **50** parcerias/convênios de apoio a entidades/ municípios no valor de R\$ 3.610.441,25.