

— RESULTADOS DO PROCESSO PARTICIPATIVO —
DISCUSSÃO PARTICIPATIVA DO PPAG 2020-2023 – EXERCÍCIO 2023

Tema/assunto: Agropecuária (PLE nº 199, 209, 213, 214, 215, 216, 217/2022)

Proponentes: Alaide Lúcia Baggio Moraes, Amâncio Oliva Neto -, Cecília Aparecida do Carmo, Maria Aparecida da Silva –, Maria de Lourdes Rodrigues da Silva Filha Cordeiro, Rogério Dias dos Santos Junior , Agência de Desenv. Econômico Int. Sustentável de Três Marias (Três Marias) - Agência de Desenvolvimento Local Integrado e Sustentável do Brasil, Agência de Desenvolvimento Local Integ e Sust do Brasil (Buritizeiro) - Mônica Ignes Monteiro, Agência de Desenvolvimento Local Integ e Sust do Brasil (Buritizeiro) - Neide Aparecida Santos –, Associação Comercial, Industrial e Agropecuária (Itaobim) - Associação Comercial Industrial e Agropecuária de Itaobim, Associação do Coletivo de Mulheres do Norte de Minas (Porteirinha) - Associação do Coletivo de Mulheres Organizadas do Norte de Minas –, Associação do Coletivo de Mulheres do Norte de Minas (Porteirinha) - Eliane Aparecida Fernandes Souto Silva, Associação dos Técnicos Agrícolas de Minas Gerais (Belo Horizonte) - Felipe Rodrigues Ávila, Associação dos Técnicos Agrícolas de Minas Gerais (Belo Horizonte) - Rute Moura Santos, Conselho Estadual de Alimentação Escolar (Belo Horizonte) - Célia de Lima Carvalho, Conselho Estadual de Alimentação Escolar (Belo Horizonte) - Josiane Maria Pascoal de Moura, Conselho Estadual de Alimentação Escolar (Belo Horizonte), Conselho Estadual de Alimentação Escolar (Belo Horizonte) - Tannia Aparecida da Silva Oliveira, Conselho Nac. de Segurança Alimentar e Nutricional - CONSEA (Barbacena) - Luciana Caldeira de Paula Ricardo, Federação da Agricultura e Pecuária do Estado de MG (Belo Horizonte) - Laerte Mendonça Neto, Federação dos Trab. na Agricultura de M. Gerais - Fetaemg (Belo Horizonte) - Adriana Santos Nascimento Pereira, Federação dos Trab. na Agricultura de M. Gerais - Fetaemg (Belo Horizonte) - Afonso Corrêa Diana, Federação dos Trab. na Agricultura de M. Gerais - Fetaemg (Belo Horizonte) - Marcos Vinicius Dias Nunes, Federação dos Trabalhadores na Agricultura do Est. de Minas (Ladainha) - Thais Helena Teixeira, Instituto Rosalva (Monte Azul) - Claudia Lucia Silveira, Jh9.Org (Belo Horizonte) - João Humberto Zago, Prefeitura Municipal de Jequitinhonha (Jequitinhonha) - Robélia Maria de Jesus Gomes, Projeto Vida e Verde - Pró-Viver (Betim) - Mirtes Maria Santos -, Serviço Nacional de Aprendizagem Rural - SENAR (Belo Horizonte) - Mariana Simões Mendes, Serviço Nacional de Aprendizagem Rural - SENAR (Belo Horizonte) - Mariana Simões Mendes, União Nacional das Coop da Agricultura Fam e Econ Solidária (Brasília) - Marcos Vinicius de Andrade Gomes, Unicafe MG (Carangola) - Antonio Carlos Bagle, Unicafe MG (Carangola) - Getúlio Gomes Vieira, Unicafe MG (Carangola) - Paulo Cesar Gomes Amorim Junior, Unicafe MG (Carangola) - Regina Aparecida de Castro

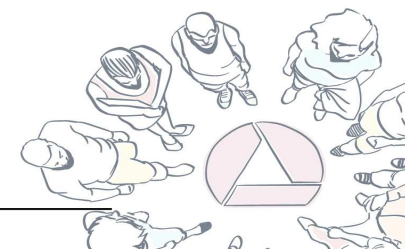

Requerimentos com indicações de projetos e atividades

PLE/2022	Requerimento (número)	Ementa (conteúdo do requerimento)
199	12.174 / 2022	Requer seja encaminhado à Secretaria de Estado de Governo – Segov – pedido de providências para que os projetos e as atividades indicados a seguir, demandados pela população e resultantes do processo de discussão participativa da revisão do Plano Plurianual de Ação Governamental – PPAG – 2020-2023 para o exercício 2023, sejam executados no âmbito da Ação 2044 – Atendimento às Demandas da Participação Cidadã.
Projetos/Atividades:		
Projeto/Atividade: A) Aquisição de 2 veículos utilitários para beneficiar os agricultores familiares atendidos por associações de produtores; B) Aquisição de equipamentos e implementos agrícolas para beneficiar os agricultores familiares atendidos por associações de produtores. Valor: 500.000,00 Sugestão de remanejamento: Ação 1011 – Fomento para o Desenvolvimento do Setor Agropecuário. UO: Empresa de Assistência Técnica e Extensão Rural do Estado de Minas Gerais.		

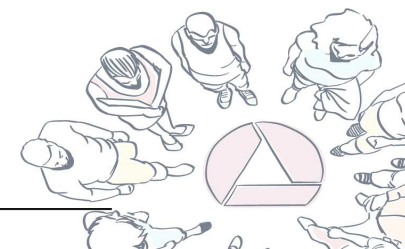

Monitoramento dos projetos e atividades indicados						
Programa no PPAG: 088 – MINAS SEM FOME (PLE nº 199/2022)						
Ação no PPAG (número e nome)	Órgão/ entidade responsável (UO)	Valor total das indicações (R\$1,00)	Execução orçamentária – 1 de jan a 15 de out/2023			Justificativa de execução e demais informações
			(crédito autorizado) (R\$1,00)	Despesa realizada (valor empenhado)	% da despesa realizada sobre o valor total da emenda	
1011 – Fomento para o Desenvolvimento do Setor Agropecuário	EMATER	500.000,00	500.000,00	0,00	0,00	
Projeto/Atividade		Valor indicado por projeto/ atividade (R\$1,00)	(crédito autorizado) (R\$1,00)	Despesa realizada (valor empenhado)	% da despesa realizada sobre o valor total da emenda	Justificativa de execução e demais informações
A) Aquisição de 2 veículos utilitários para beneficiar os agricultores familiares atendidos por associações de produtores; B) Aquisição de equipamentos e implementos agrícolas para beneficiar os agricultores familiares atendidos por associações de produtores.		500.000,00	500.000,00	0,00	0,00	

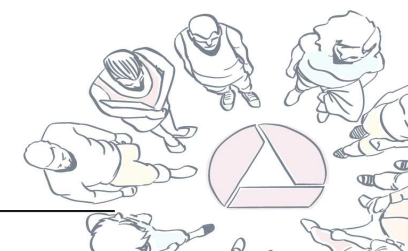

Percentual de execução das emendas do Programa 088 – MINAS SEM FOME

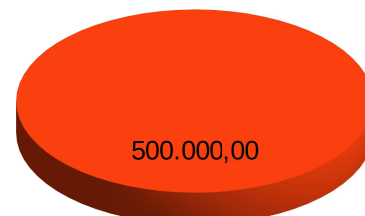

■ Valor da despesa realizada

■ Crédito autorizado menos despesa realizada

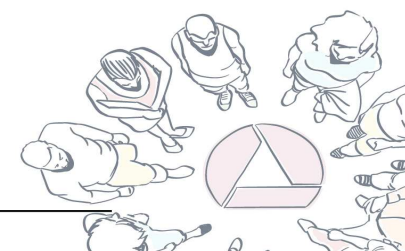

Requerimentos com indicações de projetos e atividades

PLE/2022	Requerimento (número)	Ementa (conteúdo do requerimento)
209	12.181 / 2022	Requer seja encaminhado à Secretaria de Estado de Governo – Segov – pedido de providências para que os projetos e as atividades indicados a seguir, demandados pela população e resultantes do processo de discussão participativa da revisão do Plano Plurianual de Ação Governamental – PPAG – 2020-2023 para o exercício 2023, sejam executados no âmbito da Ação 2044 – Atendimento às Demandas da Participação Cidadã.
Projetos/Atividades: Ações de fortalecimento da cadeia produtiva da aquicultura, apoiando e subsidiando iniciativas voltadas para melhoria da infraestrutura e implementos, bem como a aquisição de insumos. Valor: R\$500.000,00 Sugestão de remanejamento: Ação 4516 – Fortalecimento e Desenvolvimento das Cadeias Produtivas da Agropecuária. UO: 1231 – Secretaria de Estado de Agricultura, Pecuária e Abastecimento – Seapa.		

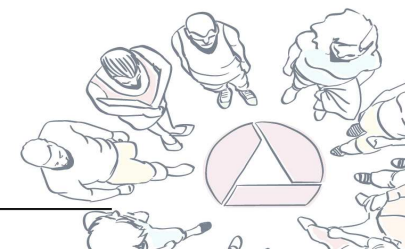

Monitoramento dos projetos e atividades indicados						
Programa no PPAG: 147 – PROGRAMA DE APOIO AS CADEIAS PRODUTIVAS DA AGROPECUÁRIA (PLE nº 209/2022)						
Ação no PPAG (número e nome)	Órgão/ entidade responsável (UO)	Valor total das indicações (R\$1,00)	Execução orçamentária – 1 de jan a 15 de out/2023			Justificativa de execução e demais informações
			(crédito autorizado) (R\$1,00)	Despesa realizada (valor empenhado)	% da despesa realizada sobre o valor total da emenda	
4516 – Fortalecimento e Desenvolvimento das Cadeias Produtivas da Agropecuária.	Seapa	500.000,00	500.000,00	0,00	0,00	
Projeto/Atividade		Valor indicado por projeto/ atividade (R\$1,00)	(crédito autorizado) (R\$1,00)	Despesa realizada (valor empenhado)	% da despesa realizada sobre o valor total da emenda	Justificativa de execução e demais informações
Ações de fortalecimento da cadeia produtiva da aquicultura, apoiando e subsidiando iniciativas voltadas para melhoria da infraestrutura e implementos, bem como a aquisição de insumos.		500.000,00	500.000,00	0,00	0,00	

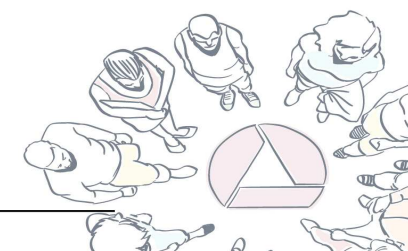

Percentual de execução das emendas do Programa 147 - PROGRAMA DE APOIO AS CADEIAS PRODUTIVAS DA AGROPECUÁRIA

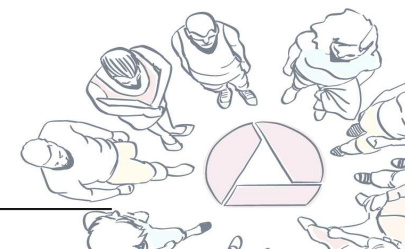
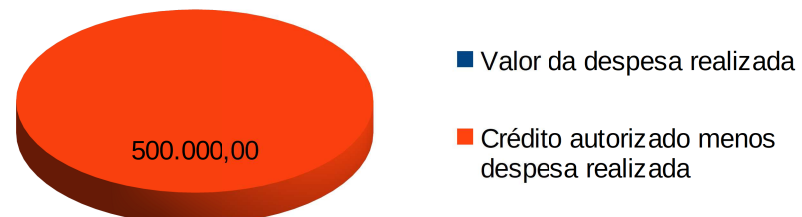

Requerimentos com indicações de projetos e atividades

PLE/2022	Requerimento (número)	Ementa (conteúdo do requerimento)
213	12.182 / 2022	Requer seja encaminhado à Secretaria de Estado de Governo – Segov – pedido de providências para que os projetos e as atividades indicados a seguir, demandados pela população e resultantes do processo de discussão participativa da revisão do Plano Plurianual de Ação Governamental – PPAG – 2020-2023 para o exercício 2023, sejam executados no âmbito da Ação 2044 – Atendimento às Demandas da Participação Cidadã.
Projetos/Atividades:		
Aquisição e entrega de kits de irrigação para produtores rurais e agricultores familiares das Regiões Intermediárias de Governador Valadares, Teófilo Otoni, Montes Claros e Patos de Minas. Valor: R\$450.000,00 Sugestão de remanejamento: Ação 4492 – Irriga Minas – Agricultura Irrigada Sustentável UO: 1231 – Secretaria de Estado de Agricultura, Pecuária e Abastecimento – Seapa		

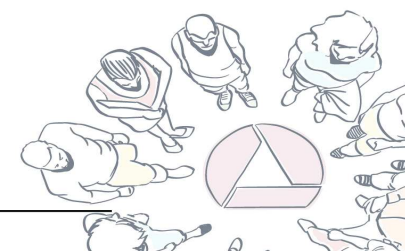

Monitoramento dos projetos e atividades indicados						
Programa no PPAG: 127 – INFRAESTRUTURA RURAL E AGRICULTURA SUSTENTAVEL (PLE nº 213/2022)						
Ação no PPAG (número e nome)	Órgão/ entidade responsável (UO)	Valor total das indicações (R\$1,00)	Execução orçamentária – 1 de jan a 15 de out/2023			Justificativa de execução e demais informações
			(crédito autorizado) (R\$1,00)	Despesa realizada (valor empenhado)	% da despesa realizada sobre o valor total da emenda	
4492 – Irriga Minas – Agricultura Irrigada Sustentável	Seapa	450.000,00	450.000,00	449.226,12	99,83	
Projeto/Atividade		Valor indicado por projeto/ atividade (R\$1,00)	(crédito autorizado) (R\$1,00)	Despesa realizada (valor empenhado)	% da despesa realizada sobre o valor total da emenda	Justificativa de execução e demais informações
Aquisição e entrega de kits de irrigação para produtores rurais e agricultores familiares das Regiões Intermediárias de Governador Valadares, Teófilo Otoni, Montes Claros e Patos de Minas.		450.000,00	450.000,00	449.226,12	99,83	

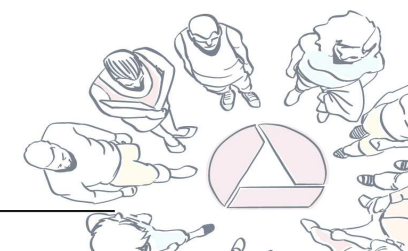

Percentual de execução das emendas do Programa 127 – INFRAESTRUTURA RURAL E AGRICULTURA SUSTENTAVEL

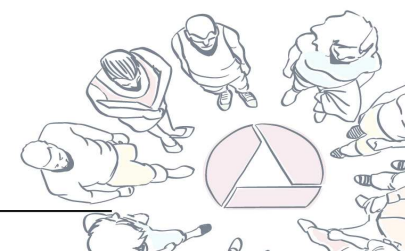
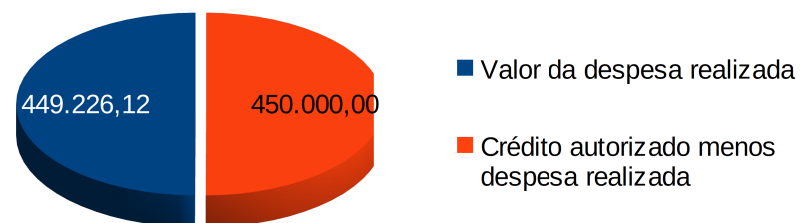

Requerimentos com indicações de projetos e atividades

PLE/2022	Requerimento (número)	Ementa (conteúdo do requerimento)
215	12.183 / 2022	Requer seja encaminhado à Secretaria de Estado de Governo – Segov – pedido de providências para que os projetos e as atividades indicados a seguir, demandados pela população e resultantes do processo de discussão participativa da revisão do Plano Plurianual de Ação Governamental – PPAG – 2020-2023 para o exercício 2023, sejam executados no âmbito da Ação 2044 – Atendimento às Demandas da Participação Cidadã.
Projetos/Atividades:		
<p>a) realização de 3 feiras regionais para mulheres agricultoras familiares, nas RegInts de Montes Claros, Teófilo Otoni e Juiz de Fora, a serem organizadas em articulação com as associações de mulheres e de trabalhadores rurais, no valor de R\$500.000,00; b) realização da feira estadual da agricultura familiar – Agriminas –, no valor de R\$200.000,00; c) aquisição e distribuição de kits-feira para distribuição em todo o Estado, no valor de R\$300.000,00.</p> <p>Valor: R\$1.000.000,00</p> <p>Sugestão de remanejamento: Ação 4424 – Apoio às Feiras Livres e Congêneres</p> <p>UO: 1231 – Secretaria de Estado de Agricultura, Pecuária e Abastecimento.</p>		

PLE/2022	Requerimento (número)	Ementa (conteúdo do requerimento)
215	12.184 / 2022	Requer seja encaminhado à Secretaria de Estado de Governo – Segov – pedido de providências para que os projetos e as atividades indicados a seguir, demandados pela população, em sintonia com a recém aprovada Lei 24.189/2022, que institui a Política Estadual de Cooperativismo da Agricultura Familiar e da Agroindústria (Pecooperaf) e com o Decreto 47.999/2020, e resultantes do processo de discussão participativa da revisão do Plano Plurianual de Ação Governamental – PPAG – 2020-2023 para o exercício 2023, sejam executados no âmbito da Ação 2044 – Atendimento às Demandas da Participação Cidadã.

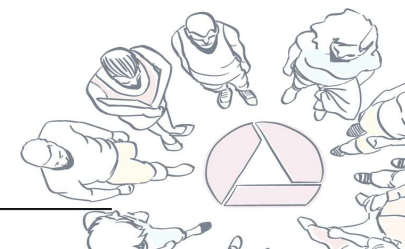

Projetos/Atividades:

a) estruturação, na Região Metropolitana de Belo Horizonte (Região Geográfica Intermediária de Belo Horizonte), de um Centro de Distribuição de Alimentos da Agricultura Familiar, a ser gerido por organizações do setor, com o objetivo de contribuir para o atendimento do PAA e do PNAE e viabilizar acesso a novas oportunidades de mercado, no valor de R\$500.000,00; b) contratação de profissionais, aquisição de equipamentos e custeio de atividades para oferecimento de capacitações nas áreas de produção, processamento, gestão contábil, jurídica, financeira e comercial para o público beneficiário da ação, no valor de R\$3.300.000,00.

Valor: R\$3.800.000,00

Sugestão de remanejamento: Ação 4426 – Cooperativismo da Agricultura e Agroindústria Familiar – Cooperaf

UO: 1231 – Secretaria de Estado de Agricultura, Pecuária e Abastecimento

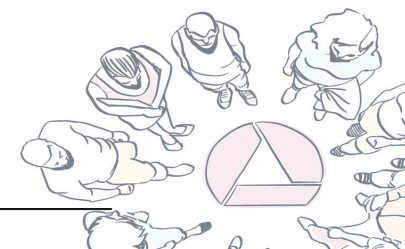

Monitoramento dos projetos e atividades indicados						
Programa no PPAG: 164 – ACESSO A MERCADOS (PLE nº 215/2022)						
Ação no PPAG (número e nome)	Órgão/ entidade responsável (UO)	Valor total das indicações (R\$1,00)	Execução orçamentária – 1 de jan a 15 de out/2023			Justificativa de execução e demais informações
			(crédito autorizado) (R\$1,00)	Despesa realizada (valor empenhado)	% da despesa realizada sobre o valor total da emenda	
4424 – Apoio às Feiras Livres e Congêneres	SEAPA	1.000.000,00	830.000,00	170.000,00	20,48	Valor alterado devido a solicitação de realocação realizada no ofício SAF 105/2023 de 11/08/2023
Projeto/Atividade		Valor indicado por projeto/ atividade (R\$1,00)	(crédito autorizado) (R\$1,00)	Despesa realizada (valor empenhado)	% da despesa realizada sobre o valor total da emenda	Justificativa de execução e demais informações
a) realização de 3 feiras regionais para mulheres agricultoras familiares, nas RegInts de Montes Claros, Teófilo Otoni e Juiz de Fora, a serem organizadas em articulação com as associações de mulheres e de trabalhadores rurais		500.000,00	330.000,00	170.000,00	20,48	Valor alterado devido a solicitação de realocação realizada no ofício SAF 105/2023 de 11/08/2023
b) realização da feira estadual da agricultura familiar – Agriminas –		200.000,00	200.000,00	0,00	0,00	

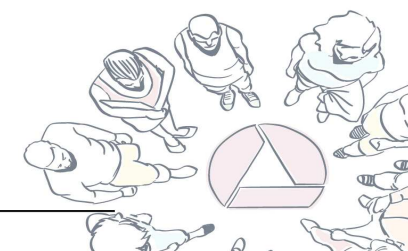

c) aquisição e distribuição de kits-feira para distribuição em todo o Estado		300.000,00	300.000,00	0,00	0,00	
Ação no PPAG (número e nome)	Órgão/ entidade responsável (UO)	Valor total das indicações (R\$1,00)	Execução orçamentária – 1 de jan a 15 de out/2023			
			(crédito autorizado) (R\$1,00)	Despesa realizada (valor empenhado)	% da despesa realizada sobre o valor total da emenda	Justificativa de execução e demais informações
4426 – Cooperativismo da Agricultura e Agroindústria Familiar – Cooperaf	SEAPA	3.800.000,00	3.800.000,00	0,00	0,00	
Projeto/Atividade		Valor indicado por projeto/ atividade (R\$1,00)	(crédito autorizado) (R\$1,00)	Despesa realizada (valor empenhado)	% da despesa realizada sobre o valor total da emenda	Justificativa de execução e demais informações
a) estruturação, na Região Metropolitana de Belo Horizonte (Região Geográfica Intermediária de Belo Horizonte), de um Centro de Distribuição de Alimentos da Agricultura Familiar, a ser gerido por organizações do setor, com o objetivo de contribuir para o atendimento do PAA e do PNAE e viabilizar acesso a novas oportunidades de mercado		500.000,00	500.000,00	0,00	0,00	
b) contratação de profissionais, aquisição de equipamentos e custeio de atividades		3.300.000,00	3.300.000,00	0,00	0,00	

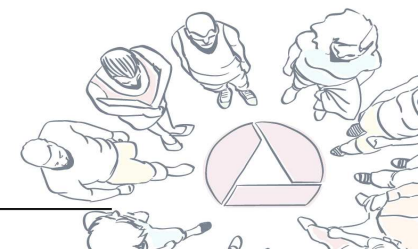

para oferecimento de capacitações nas áreas de produção, processamento, gestão contábil, jurídica, financeira e comercial para o público beneficiário da ação					
---	--	--	--	--	--

Percentual de execução das emendas do Programa 164 - ACESSO A MERCADOS

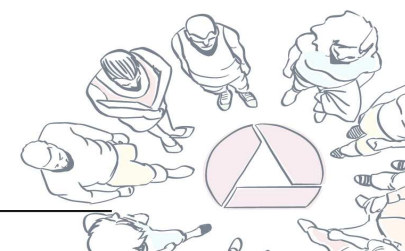
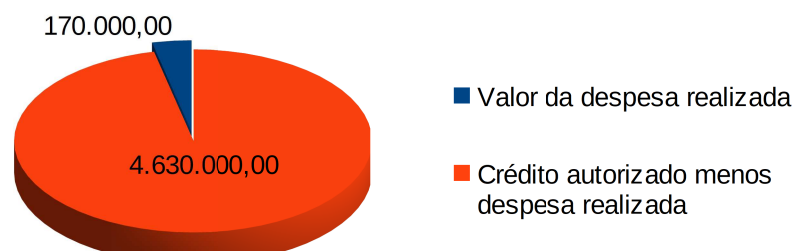

Requerimentos

PLE	Requerimento (número)	Destinatário	Ementa (conteúdo do requerimento)	Resposta
199	12.260	SEAPA EMATER	Pedido de providências para que articulem ações para viabilizar – por meio, por exemplo, da doação de sementes, insumos e kits de irrigação – a implantação de quintais produtivos no Estado, conforme demanda formulada pela Associação do Coletivo de Mulheres do Norte de Minas, do Município de Porteirinha, disposta a contribuir com essa articulação.	A SEAPA informa que "celebrou, em 2021, o Termo de Fomento 1231001923/2021, junto à Associação do Coletivo de Mulheres Organizadas do Norte de Minas, cujo objeto pactuado tinha objetivos similares aos da solicitação tratada nesse Requerimento. A partir desse Termo de Fomento, foram construídas 48 unidades de produção de hortaliças, todas localizadas na região do Norte de Minas, nos municípios a seguir: Porteirinha, Riacho dos Machados, Mirabela e Varzelândia. A Secretaria entende, então, que a demanda apresentada no requerimento foi atendida e que, caso haja necessidade de ampliação das atividades, não dispõe de recursos para financiamento e apresenta como alternativa a indicação de novos recursos por meio de emendas parlamentares. A Emater – MG, por sua vez, informa que a instituição, embora não possua orçamento próprio para aquisição de insumos para implantação de ações de fomento, tais como os quintais produtivos, citados no requerimento, tem experiência na execução dessas ações de fomento, utilizando recursos originários de emendas parlamentares ao Orçamento Geral do Estado e/ou

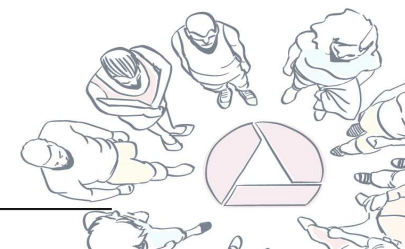

				convênios com recursos voluntários ou impositivos do Orçamento Geral da União: "Assim, a Empresa está disponível para recebimento de recursos de emendas parlamentares estaduais e/ou firmar convênios com recursos federais para viabilizar aquisição e entrega de insumos, conforme solicitado, desde que os projetos a serem implantados tenham viabilidade técnica, tenham como beneficiários os agricultores familiares e tenha atendimento técnico no município a ser contemplado."
199	12.261	SEGOV	Pedido de providências para que avalie a viabilidade de doar kits de informática para associações comunitárias e de produtores rurais localizadas no meio rural.	Em resposta ao requerimento, o secretário de Estado de Governo, Igor Eto informa que "Em virtude do disposto na Lei nº 23.304, de 30 de maio de 2019, que "estabelece a estrutura orgânica do Poder Executivo do Estado e dá outras providências", esclareço que o órgão mais indicado para responder acerca da matéria em comento é a Secretaria de Estado de Agricultura, Pecuária e Abastecimento - Seapa, ao qual sugere-se que o pleito seja endereçado."
209	12.284	SEAPA	Pedido de providências para que para instale grupo de trabalho envolvendo prefeituras e entidades da sociedade civil com o objetivo de estruturar proposta de regularização da oferta de hortifrutigranjeiros no Estado, no âmbito da Ação 4516 – Fortalecimento e Desenvolvimento das Cadeias Produtivas da Agropecuária –, do Plano Plurianual de Ação Governamental – PPAG – 2020-2023 , como parte das políticas de abastecimento alimentar e desenvolvimento regional do	Em resposta ao requerimento, o secretário de Estado de Governo informa que "Em virtude do disposto na Lei nº 23.304, de 30 de maio de 2019, que "estabelece a estrutura orgânica do Poder Executivo do Estado e dá outras providências", o órgão mais indicado para responder acerca da matéria em comento é a Secretaria de Estado de Agricultura, Pecuária e Abastecimento - Seapa, ao qual sugere-se que o pleito seja endereçado."

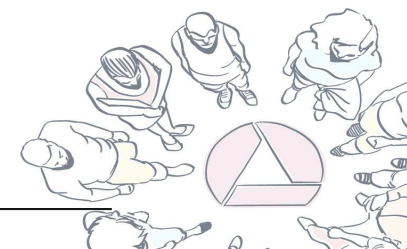

			Estado.	
209	12.285	SEAPA	<p>Pedido de providências para que:</p> <p>1) seja prestado apoio institucional a municípios e a consórcios intermunicipais para a instalação e a manutenção de serviços de inspeção municipais – SIMs – que tenham como principal foco a inspeção e a regularização de agroindústrias familiares ou de pequeno porte;</p> <p>2) estude a viabilidade de criação de ação orçamentária específica para apoio aos serviços de inspeção municipal por meio de consórcios intermunicipais no próximo ciclo de planejamento (PPAG 2024-2027).</p>	<p>Em resposta ao Requerimento nº 122.85/2022, a Seapa informa que é de vasto conhecimento que os produtos artesanais têm alcançado notoriedade e conquistado o interesse da população em todo o País. Contudo, existem algumas barreiras que impedem a circulação desses produtos de maneira formal. Há também um grande número de empreendimentos que não estão regularizados e que ofertam os seus produtos sem observância dos critérios de segurança alimentar, colocando em risco a saúde dos consumidores. Nesse contexto, o Serviço de Inspeção Municipal - SIM apresenta-se como importante ferramenta de desenvolvimento econômico e social a ser incrementada em Minas Gerais e no Brasil como um todo. Seguindo a tendência e necessidade de se valorizar o SIM, destaca-se a recente publicação do Decreto Federal nº 11.099, de 21 de junho de 2022, que potencializa e evidencia a atuação e importância nacional dos SIM; entretanto, acarreta também novas demandas e competências no exercício de suas atividades. A SEAPA, junto das suas vinculadas, o Instituto Mineiro de Agropecuária - IMA, a Empresa de Assistência Técnica e Extensão Rural do Estado de Minas Gerais - EMATER-MG e a Empresa de Pesquisa Agropecuária de Minas Gerais - EPAMIG trabalham ativamente em prol da regulamentação dos Serviços de Inspeção Municipal - SIM, organizados de forma individual ou em consórcios, e prestam apoio institucional, visando a regularização da produção e a comercialização dos produtos regionais de Minas Gerais. A SEAPA,</p>

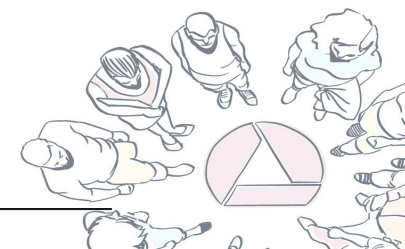

			<p>por meio da sua Superintendência de Abastecimento e Cooperativismo, realiza diversas ações na pauta em questão. A título de exemplo, realizou-se, recentemente, uma capacitação técnica no município de Muriaé, cujo público-alvo foi exatamente profissionais atuantes dos serviços de inspeção municipal da região. Na ocasião, foram palestrados temas sugeridos pelo próprio município como: A Estrutura do Serviço de Inspeção: SIM/SIE/SIF, Equivalência - O SISBI/Selo Arte e os Consórcios, Certificação na Cafeicultura – Da Produção à Xícara de um Café Especial, Legislação de Queijos: do Industrial ao Artesanal, Produção de Iogurtes e Doces: Agroindústrias de Pequeno Porte para a Agricultura Familiar, Legislação de Produtos Cárneos: Charcutaria, Indicação Geográfica X Marcas Coletivas e Fundamentos Gerais da Legislação na Produção de Cachaças. Por sua vez, o IMA tem realizado treinamento dos profissionais dos Serviços de Inspeção e auditorias orientativas. Portanto, a SEAPA e suas vinculadas reconhecem a importância dessa ação de apoio e permanecem à disposição para atendimento dos municípios quando for demandada. Em relação ao Plano Plurianual de Ação Governamental (PPAG 2024-2027), o qual é escopo de atuação do Estado, informamos que foi inserida uma ação pela Comissão de Participação Popular da Assembleia Legislativa do Estado de Minas Gerais para estruturação do Serviço de Inspeção Municipal - SIM. Por fim a Seapa coloca-se à disposição, visando sempre alavancar ações para incremento da agricultura familiar no Estado, beneficiando assim instituições públicas, empreendedores, pequenos produtores rurais, comerciantes e,</p>
--	--	--	--

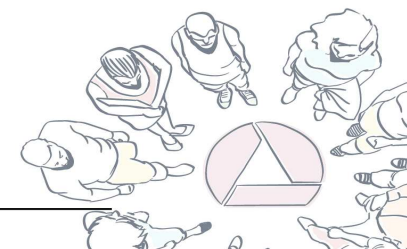

				principalmente, os consumidores mineiros.
209	12.286	SEAPA EMATER	Pedido de providências para que seja dada especial atenção à capacitação de técnicos agrícolas, produtores e agentes públicos para produção e utilização dos biofertilizantes, como forma de reduzir o custo de produção dos hortifrutigranjeiros.	Em resposta ao Requerimento nº 12.286/2022 a Seapa esclarece que os bioinsumos são produtos específicos e naturais à base de microrganismos (bactérias, fungos, vírus, etc.), macro organismos (parasitóides e predadores), ou derivados, que são utilizados para finalidades como o crescimento de plantas, solubilização de nutrientes, manejo de pragas e doenças ou suplementação animal. Nos últimos anos, o Brasil e o mundo têm passado por mudanças significativas na forma de produzir e consumir, onde a demanda por uma produção sustentável é crescente. A Seapa, com a sua missão de promover o desenvolvimento sustentável do meio rural, para benefício do produtor rural e da sociedade mineira, tem trabalhado esta temática no âmbito da Ação 4515 – Educação para o Campo –, através da Diretoria de Agricultura Familiar. Em 2022, numa parceria entre SEAPA, Emater e a Fundação Caio Martins (FUCAM), diversas capacitações para jovens e produtores rurais foram oferecidas em diversas regiões do estado. Dentre estas, 8 trataram especificamente práticas agroecológicas, abordando conhecimentos técnicos em agricultura orgânica, seus princípios e técnicas e demonstração prática de caldas e compostos agroecológicos. A Seapa informa, ainda, que a continuidade e mesmo a ampliação destas capacitações, em parceria com a Emater, visando atender maior número de produtores e técnicos em todo o estado, está nos planos desta Secretaria para o ano de 2023, sendo para tanto necessária dotação orçamentária adequada e agenda prévia.

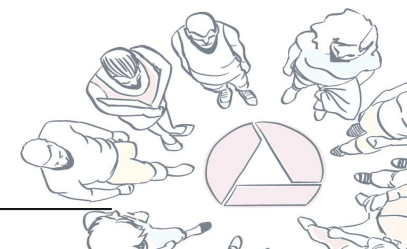

				<p>A Emater-MG, por sua vez, informou que bem antes da discussão pela Câmara dos Deputados do PL 658/2021, a qual, "Dispõe sobre a classificação, tratamento e produção de bioinsumos por meio do manejo biológico on farm; ratifica o Programa Nacional de Bioinsumos e dá outras providências", vem trabalhando de forma ostensiva, com técnicos da EmaterMG e de outras instituições, como, Institutos Federais, Prefeituras, Universidades, Ong's, Escola Família Agrícola, Fundação Caio Martins e produtores rurais, na perspectiva não só do uso de Biofertilizantes, mas dos Bioinsumos, que abrange um maior número de insumos, como a rochagem, compostos orgânicos, controle biológico, entre outros, não apenas para o uso em hortaliças e frutas, mas também na produção de culturas permanentes, como o café, e demais culturas anuais, como feijão, milho, entre outras.</p>
209	12.287	SEAPA	<p>pedido de providências para que viabilize o fornecimento de recursos materiais, em forma de doação de kits ou equipamentos, para que os jovens egressos de cursos técnicos agrícolas e das Escolas Família Agrícolas – EFAs – possam desenvolver projetos de produção e empreendedorismo rural; e, ainda, para que sejam desenvolvidas ações de organização de grupos de jovens rurais nas diversas regiões do Estado e de fórum dedicado a escutá-los</p>	<p>Em ofício datado de 5/1/23, a Seapa informa que sua Diretoria de Agricultura Familiar tem trabalhado a temática por meio da Ação 4515 - Educação para o Campo. Em 2022, mediante parcerias com Emater-MG, Fundação Caio Martins (Fucam) e EFAs, foram realizadas capacitações sobre manejo e nutrição nas áreas de avicultura, silvicultura e bovinocultura de leite, que beneficiaram 11 EFAs de diferentes regiões do Estado. A secretaria ressalta que a realização de projetos de capacitação e seminários, assim como a ampliação do número de escolas e temáticas atendidas pela Ação 4515, está nos planos da pasta para o ano de 2023, e deve ocorrer conforme dotação orçamentária e agenda. Informa, ainda, que para este ano também está prevista a doação de 10 kits de</p>

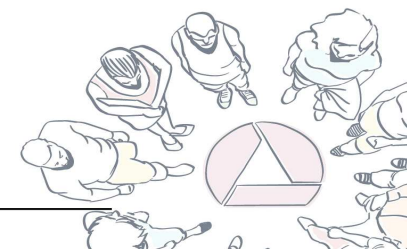

			com relação às demandas regionais, além de promover, oportunamente, em parceria com as organizações da sociedade civil, seminário estadual da juventude rural.	apicultura para que EFAs possam atuar como unidades demonstrativas capazes de incentivar projetos de empreendedorismo rural na área. Por fim, coloca-se à disposição para o desenvolvimento de ações e participação em fóruns e conversas com os jovens rurais de modo a conferir maior atenção às suas demandas.
209	12.288	SEAPA	Pedido de informações sobre a execução das políticas públicas de apoio à agricultura urbana, com detalhamento dos projetos e atividades realizados no ciclo de planejamento 2020-2023 e análise de impacto dessas atividades.	
213	12.309	SEAPA	Pedido de providências para que elabore projetos executivos e de diagnóstico das sub-bacias dos Rios Jequitinhonha e Doce, com vistas a revitalizá-las para garantir os insumos necessários para a produção agropecuária.	Em sua resposta, a Seapa reconhece a importância de se garantirem recursos financeiros para a recuperação das bacias hidrográficas mineiras e informa as ações que já vem sendo executadas, tais como: Programa de Revitalização do Rio São Francisco e Projeto Legado + Água. A Secretaria esclarece, ainda, que vem trabalhando de forma árdua na busca de alternativas técnicas e de fontes de financiamentos para a elaboração e execução de projetos que promovam melhorias na disponibilidade hídrica das bacias hidrográficas do Estado. Por fim, a Seapa informa que contemplou em seu portfólio a possibilidade de direcionamento de recursos para elaboração de projetos executivos não só nas sub-bacias dos Rios Jequitinhonha e Doce, bem como para as demais do Estado.

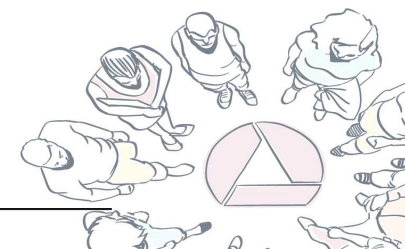

214	12.310	EMATER	<p>Pedido de providências para que:</p> <ol style="list-style-type: none"> 1) aprimore o modelo de Assistência Técnica e Extensão Rural – Ater – do Estado, assegurando o acompanhamento dos empreendimentos – da fase de projeto à execução – preferencialmente por um mesmo técnico; 2) assegure a universalização do acesso à Ater, seja por meio do aumento do efetivo, seja por meio da terceirização desses serviços para atender a demandas especializadas; 3) promova o desmembramento da Ação 4210 – Assistência Técnica e Extensão Rural para a agricultura familiar no próximo ciclo de planejamento (2024-2027), de modo a dar transparência aos projetos e às atividades realizados pela empresa no escopo da ação. 	<p>Em resposta ao requerimento, o diretor administrativo da Emater-MG informa que o modo de ingresso na empresa é por meio de concurso público e que o aumento de efetivo depende da autorização do executivo Estadual para novas contratações e da disponibilidade de recursos das prefeituras municipais demandantes.</p> <p>Sobre o acompanhamento dos empreendimentos, o diretor administrativo informa que os profissionais da Emater-MG são capacitados para apoiar tecnicamente todas as fases dos projetos, para os agricultores familiares e de acordo com os métodos de ATER. "Contudo, eventualmente os profissionais da empresa podem ser transferidos dos municípios por diversos motivos, dentre eles aposentadorias, plano de desligamento voluntário, afastamentos por motivo de doença por períodos prolongados, disponibilidade de vagas em outros municípios, e com isso há a substituição por outro profissional. Nesses casos, a orientação é a continuidade de projetos que vêm sendo executados no município."</p> <p>Por fim, em relação ao desmembramento da ação 4210, a Emater-MG informa que avaliará, na próxima elaboração do próximo ciclo de PPAG (2024-2027) a viabilidade da sugestão encaminhada, ponderando com os demais critérios técnicos do serviço de ATER.</p>
216	12.311	EPAMIG	<p>Pedido de providências para que invista na aquisição de equipamentos e na realização de obras que servirão de apoio para pesquisas e para treinamentos de agricultores familiares do Estado de Minas</p>	<p>A Epamig informa que tem envidado esforços na aquisição de equipamentos e na realização de obras em todas as suas 21 Unidades Experimentais, sendo uma delas Acauã, localizado no norte de Minas Gerais. Além disso, agradeceu o apoio dado à entidade pela CPP e destacou que, com recursos destinados por</p>

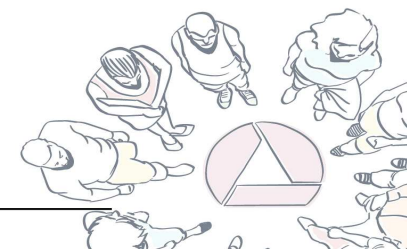

			<p>Gerais em suas diversas regiões.</p>	<p>essa comissão, da monta de R\$745.764,71, foram implementadas diversas melhorias nas Unidades Experimentais, sendo uma delas Acauã, que recebeu parcela significativa dos recursos.</p>
217	12.312	SEAPA	<p>Pedido de providências para que aumente o pessoal alocado e os recursos orçamentários para a atividade de regularização fundiária rural, visando a aumentar a entrega de títulos.</p>	<p>O Secretário de Estado de Agricultura, Pecuária e Abastecimento informou que a Secretaria de Planejamento e Gestão do Estado de Minas Gerais desenvolveu o Guia de Dimensionamento da Força de Trabalho e, em conjunto com a Subsecretaria de Assuntos Fundiários - SUASF, da SEAPA começaram a implementar o referido Guia de Dimensionamento da Força de Trabalho no 2º semestre de 2022, a partir do desenvolvimento do Mapa de Atribuição por Produto - MAP, com curso preparatório de servidores da SUASF/SEAPA, em andamento até a presente data. Os servidores, quando capacitados, atuarão como agentes multiplicadores da metodologia. O Dimensionamento da Força de Trabalho (DFT) é o ato de determinar o quantitativo de pessoal necessário para realizar um conjunto de atribuições em um determinado período de tempo mediante a análise da estrutura, demandas e condições de trabalho conhecidas ou estimadas. A partir deste conceito, verifica-se que o DFT possibilita prever o número de servidores, isto é, um valor de referência de profissionais que precisa estar disponível para a realização das atividades de competência de uma unidade administrativa. Já a Gestão do Dimensionamento da Força de Trabalho (GDFT) corresponde ao gerenciamento das informações apuradas pelo DFT, analisando os fatores quantitativos e qualitativos que geram impactos nos valores de referência atuais e futuros considerados no dimensionamento, gerando condições para que se possa agir</p>

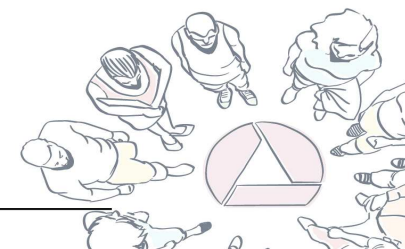

			<p>proativamente nos pontos de intervenção necessários para o aumento da produtividade e eficiência e efetividade organizacional. Nesse sentido, enquanto o DFT gera um valor de referência, que é quantitativo, a GDFT, por meio de uma aplicação de uma visão sistêmica desse valor gerado, de diretrizes metodológicas e de entendimento das conexões entre outros sistemas de gestão, contribui na realização de intervenções pontuais com potencial de tornar o serviço público mais eficiente. Posteriormente, por meio da gestão contínua das informações obtidas com os Mapas de Atribuições por Produto, os gestores podem tomar decisões gerenciais, tais como: - Definição objetiva do quantitativo de profissionais necessários para o desempenho adequado das atividades de cada uma das áreas; - Reorganização interna da mão de obra para atender a demanda; - Planejamento de concursos públicos e Processos Seletivos Simplificados; - Planejamento de ações de desenvolvimento dos servidores; - Estabelecimento de padrões de entrega; - Previsão de necessidade de ampliação ou diminuição de equipes com base na expectativa de crescimento ou redução de demanda. Assim, por meio da aplicação da metodologia espera-se contribuir para uma gestão estratégica de pessoal com uma visão sistêmica dos produtos gerados pelas áreas envolvidas e, conseqüentemente, e de forma específica, atender às potenciais demandas para aumento do pessoal alocado e dos recursos orçamentários visando a aumentar a entrega de títulos, conforme requerido.</p>
--	--	--	--

