



ASSEMBLÉIA LEGISLATIVA
DO ESTADO DE MINAS GERAIS

CONCURSO PÚBLICO

Edital n. 01/2007 – ALMG

ANALISTA LEGISLATIVO JORNALISTA

Códigos: 227 a 231

SÓ ABRA QUANDO AUTORIZADO.

Este caderno contém a **Prova Objetiva** abrangendo **Língua Portuguesa, Noções de Direito e Conhecimentos Específicos**.

Use como rascunho a **Folha de Respostas** reproduzida no final deste caderno.

Ao receber a **Folha de Respostas**:

- confira seu nome, número de inscrição e cargo de opção;
- assine, **A TINTA**, no espaço próprio indicado.

Ao transferir as respostas para a Folha de Respostas:

	A	B	C	D
01	<input checked="" type="checkbox"/>	<input type="checkbox"/>	<input type="checkbox"/>	<input type="checkbox"/>
02	<input type="checkbox"/>	<input checked="" type="checkbox"/>	<input type="checkbox"/>	<input type="checkbox"/>
03	<input type="checkbox"/>	<input type="checkbox"/>	<input checked="" type="checkbox"/>	<input type="checkbox"/>
04	<input type="checkbox"/>	<input type="checkbox"/>	<input type="checkbox"/>	<input checked="" type="checkbox"/>

- use apenas caneta esferográfica azul ou preta;

- preencha, sem forçar o papel, toda a área reservada à letra correspondente à resposta solicitada em cada questão;
- assinale somente **uma** alternativa em cada questão. Sua resposta não será computada se houver marcação de mais de uma alternativa, questões não assinaladas ou questões rasuradas.

NÃO DEIXE NENHUMA QUESTÃO SEM RESPOSTA.

A **Folha de Respostas** não deve ser dobrada, amassada ou rasurada.
CUIDE BEM DELA, ELA É A SUA PROVA.

No período estabelecido para a realização da prova, está incluído o tempo necessário à transcrição das respostas do rascunho para a **Folha de Respostas**.

ATENÇÃO: Nos termos do Edital n. 01/2007-ALMG, “Será eliminado do concurso o candidato que [...] **portar arma** no local de realização das provas [...] **portar** ou fizer uso de **quaisquer equipamentos eletrônicos e/ou instrumentos de comunicação** [...] **celular** [...] ou **outros similares** [...]” (subitem 8.2, alíneas “f” e “g”).

DURAÇÃO TOTAL DA PROVA: QUATRO HORAS



FUNDEP
Fundação de
Desenvolvimento
da Pesquisa

ATENÇÃO

Senhor(a) Candidato(a),

Antes de começar a fazer a prova, confira se este caderno contém, ao todo, **60 (sessenta) questões de múltipla escolha — 20 (vinte) questões de Língua Portuguesa, 10 (dez) questões de Noções de Direito e 30 (trinta) questões de Conhecimentos Específicos —**, cada uma constituída de **4 (quatro) alternativas**, das quais apenas **uma** responde corretamente ao que é solicitado em cada questão.

Havendo algum problema, informe-o ***imediatamente*** ao Aplicador de Provas, para que ele tome as providências necessárias.

Caso V.Sa. não observe essa recomendação, ***não lhe caberá qualquer reclamação ou recurso posteriores.***

➤ Língua Portuguesa

INSTRUÇÃO: As questões de 01 a 06 relacionam-se com o **texto I**. Leia-o com atenção antes de responder a elas.

Texto I

Falta de educação e velocidade

Lya Luft

Os anjos da morte estão cansados de nos recolher, a nós que nos matamos ou somos assassinados no tráfego das estradas, cidades, esquinas deste País. Os anjos da morte estão exaustos de pegar restos de vidas botadas fora. Os anjos da morte andam fartos de corpos mutilados e almas atônitas. Os anjos da morte
5 suspiram por todo esse desperdício. Não sei se as propagandas que tentam aos poucos aliviar essa tragédia ajudam tanto a preservar vidas quanto as intermináveis, ricas e coloridas propagandas de cerveja ajudam a beber mais e mais e mais, colaborando para uma parte dessa carnificina. Mas sei que estou no limite. [...] Atenção: os jovens são — em geral, mas não sempre — mais arrojadados, mais imprudentes, têm menos experiência na direção. Portanto, são mais inclinados a
10 acidentes, bobos ou fatais, em que a gente mata e morre. Mas há um número impressionante de adultos — mais homens do que mulheres, diga-se de passagem, porque talvez sejam biologicamente mais agressivos — cometendo loucuras ao dirigir, avançando o sinal, quase empurrando o veículo da frente com seu pára-
15 choque, não cedendo passagem, ultrapassando em locais absurdos sem a menor segurança, bebendo antes de dirigir, enfim, usando o carro como um punhal hostil ou um falo frustrado. Cada um se porta como quer — ou como consegue. Isso vem do caráter inato, combinado com a educação recebida em casa. Quando esse comportamento ultrapassa o convívio cotidiano e pode mutilar pais de família, filhos
20 e filhas amados, amigos preciosos, ou seja lá quem for, então é preciso instaurar leis férreas e punições comparáveis. Que não permitam escapadelas nem facilitem cometer a infração com branda cobrança. Que não admitam desculpas e subterfúgios, não premiem o erro, não pequem por uma criminosa omissão. Precisamos em quase tudo de autoridade e respeito, para que haja uma reforma
25 generalizada, passando da desordem e do caos a algum tipo de segurança e bem-estar. [...] Autoridade justa, mas muito rigorosa, é o que talvez nos deixe mais lúcidos e mais bem-educados: em casa, na escola, na rua, na estrada, no bar, no clube, dentro do nosso carro. E os fatigados anjos da morte poderão, se não entrar em férias, ao menos relaxar um pouco.

LUFT, Lya. Falta de educação e velocidade. *Revista Veja*. Ed .2.048, ano 41, n. 7, 20 fev. 2008. p. 20 (Texto adaptado).

Questão 01

Atente para o início do texto (linhas 1 a 5).

Sobre esse fragmento, afirma-se:

- I. O efeito de sentido pretendido com a repetição de determinado termo é o de provocar revolta.
- II. A afirmação da autora de que “[...] nós [...] nos matamos ou somos assassinados no tráfego [...]” constitui um paradoxo.
- III. Com a expressão “os anjos da morte”, a cronista tenta construir uma leitura pessimista do papel que desempenham os profissionais da saúde em foco.
- IV. Com a seqüência estradas/cidades/esquinas, Luft evidencia o caráter genérico do problema a que se refere.

Estão em **DESACORDO** com o texto lido as afirmações

- A) I e II.
- B) II e IV.
- C) I e III.
- D) III e IV.

Questão 02

O texto I revela, em seu desenvolvimento, a seguinte estrutura:

- A) desenvolvimento de uma seqüência narrativa; formulação de tese inspirada nos fatos dessa narrativa; reiteração e expansão da tese inicial.
- B) formulação de uma tese; refutação dessa tese por meio de uma narrativa; formulação de uma nova tese inspirada pela narrativa.
- C) segmento narrativo introdutório; desenvolvimento da narrativa; formulação de uma hipótese inspirada nos fatos narrados.
- D) formulação de uma tese; ilustração dessa tese por meio de uma narrativa.

Questão 03

No fragmento “Isso vem do caráter inato, combinado com a educação recebida em casa.”, (linhas 17 e 18) o elemento coesivo destacado retoma a informação de

- A) haver mais homens do que mulheres envolvidos em acidentes de trânsito.
- B) muitos usarem o carro como “punhal hostil ou falo frustrado”.
- C) um número considerável de adultos cometer loucuras ao dirigir.
- D) cada um se comportar, no trânsito, conforme sua vontade e capacidade.

Questão 04

Atente para os elementos sublinhados nos fragmentos abaixo.

- “Quando esse comportamento ultrapassa o convívio cotidiano e pode mutilar pais de família [...]” (linhas 18-19)
- “Atenção: os jovens são — em geral, mas não sempre — mais arrojadados, mais imprudentes, [...]” (linhas 9-10)
- “Os anjos da morte suspiram por todo esse desperdício.” (linhas 4-5)

Sobre eles, assinale a informação **INCORRETA**.

- A) São elementos de coesão, que ajudam a instaurar a coerência nos locais em que foram inseridos.
- B) Têm natureza vocabular, sendo portadores de um sentido potencial, o qual independe do fato de substituírem algum elemento textual.
- C) Apresentam caráter retroativo, pois retomam elemento ou idéia previamente apresentado(a).
- D) São itens gramaticais e, não, de vocabulário cujo sentido é contextualmente instituído.

Questão 05

“E os fatigados anjos da morte poderão, se não entrar em férias, ao menos relaxar um pouco.” (linhas 28-29)

Assinale a alternativa em que se encontra uma substituição adequada, sem alteração de sentido.

- A) Portanto, os fatigados anjos da morte poderão, desde que relaxem um pouco, pelo menos sentir-se em férias.
- B) Os fatigados anjos da morte, ainda que não possam entrar em férias, no mínimo, poderão relaxar um pouco.
- C) Os fatigados anjos da morte poderão relaxar um pouco, porquanto não possam sair de férias.
- D) Contanto que possam relaxar um pouco, os fatigados anjos da morte não poderão sair de férias.

Questão 06

Assinale a alternativa **INCORRETA** a respeito do uso do que.

- A) “Não sei se as propagandas que tentam aos poucos aliviar essa trajetória ajudam tanto a preservar vidas [...]” (linhas 5-6) [Introduz uma oração que completa o sentido da palavra propagandas.]
- B) “[...] mais inclinados a acidentes, bobos ou fatais, em que a gente mata e morre.” (linhas 10-11) [Expressa a idéia de advérbio de lugar.]
- C) “Que não permitam escapadelas nem facilitem cometer a infração [...]” (linhas 21-22) [Refere-se à expressão anterior “leis férreas e punições”.]
- D) “[...] é o que talvez nos deixe mais lúcidos [...]” (linhas 26-27) [Expressa a idéia de consequência.]

INSTRUÇÃO: As questões de **07** a **10** relacionam-se com o **texto II**.

Texto II

MEDIDA PROVISÓRIA n. 415, DE 21 DE JANEIRO DE 2008.

Proíbe a comercialização de bebidas alcoólicas em rodovias federais e acresce dispositivo à Lei n. 9.503, de 23 de setembro de 1997 — Código de Trânsito Brasileiro.

Regulamento

O PRESIDENTE DA REPÚBLICA, no uso da atribuição que lhe confere o art. 62 da Constituição, adota a seguinte Medida Provisória, com força de lei:

Art. 1º São vedados, na faixa de domínio de rodovia federal ou em local contíguo à faixa de domínio com acesso direto a rodovia, a venda varejista e o oferecimento para consumo de bebidas alcoólicas.

§ 1º A violação do disposto no caput implica multa de R\$ 1.500,00 (mil e quinhentos reais).

§ 2º Em caso de reincidência, a multa será aplicada em dobro e suspensa a autorização para acesso a rodovia pelo prazo de dois anos.

Art. 2º O estabelecimento comercial situado na faixa de domínio de rodovia federal ou em local contíguo à faixa de domínio com acesso direto a rodovia que inclua entre suas atividades a venda ou o fornecimento de bebidas ou alimentos deverá fixar, em local de ampla visibilidade, aviso indicativo da vedação de que trata o art. 1º.

Parágrafo único. O descumprimento do disposto no caput implica multa de R\$ 300,00 (trezentos reais).

Art. 3º Compete à Polícia Rodoviária Federal a fiscalização e a aplicação das multas previstas nos arts. 1º e 2º.

Parágrafo único. Configurada a reincidência, a Polícia Rodoviária Federal comunicará o Departamento Nacional de Infra-Estrutura de Transportes (DNIT) para aplicação da penalidade de suspensão da autorização para acesso a rodovia.

Art. 4º Para os efeitos desta Medida Provisória, entende-se por bebidas alcoólicas as bebidas potáveis que contenham álcool em sua composição, com grau de concentração igual ou acima de meio grau Gay-Lussac.

Art. 5º O art. 10 da Lei n. 9.503, de 23 de setembro de 1997 - Código de Trânsito Brasileiro, passa a vigorar acrescido do seguinte inciso:

“XXIII - um representante do Ministério da Justiça.” (NR)

Art. 6º As pessoas físicas e jurídicas terão até 31 de janeiro de 2008 para se adequar ao disposto nos arts. 1º e 2º.

Art. 7º Esta Medida Provisória entra em vigor na data de sua publicação.

Brasília, 21 de janeiro de 2008; 187º da Independência e 120º da República.

Questão 07

O Manual de Redação Parlamentar da Assembléia Legislativa de Minas Gerais, no item *Proposições do Processo Legislativo*, explicita a natureza e a estrutura adequadas a um texto legal. À página 43, esclarece:

“O texto legal deve buscar sempre a clareza e a precisão, a fim de evitar conflitos de interpretação.”

No texto da Medida Provisória n. 415, atente para o artigo 1º e seus dois parágrafos. Nele há infrações a essa regra básica de redação, que podem, portanto, gerar “conflito de interpretação”.

As causas dos possíveis problemas redacionais foram corretamente evidenciadas abaixo, **EXCETO** em:

- A) “... o oferecimento para consumo de bebida alcoólica [...]” [há ambigüidade potencial da nominalização, utilizada em vez do verbo correspondente].
- B) “São vedados [...] a venda varejista e o oferecimento [...]” [a concordância nominal inadequada provoca dificuldade ao leitor em recuperar a informação equivalente].
- C) “[...] autorização para acesso a rodovia [...]” [a ausência de especificação do elemento “rodovia” provoca efeito genérico, inadequado, visto que ocorre retomada do mesmo item existente no Art. 1º].
- D) “A violação do disposto no *caput* implica multa [...]” [neste segmento, o termo “o disposto” é potencialmente ambíguo].

Questão 08

No artigo 2º, transcrito a seguir, infringe-se novamente o princípio básico mencionado anteriormente.

“Art. 2º O estabelecimento comercial situado na faixa de domínio de rodovia federal ou em local contíguo à faixa de domínio com acesso direto a rodovia que inclua entre sua atividade a venda ou o fornecimento de bebidas ou alimentos deverá fixar, em local de ampla visibilidade, aviso indicativo da vedação de que trata o art. 1º”

O problema textual detectado, o qual provoca dubiedade de interpretação, é provocado pelo(a)

- A) transformação inadequada de uma frase em um nome.
- B) regência incorreta de item relativo a um nome.
- C) pontuação inadequada de termo intercalado.
- D) forma indevida de uso de orações que se iniciam com pronomes relativos.

Questão 09

O Manual de Redação Parlamentar da ALMG apresenta regras a serem observadas para estruturação e padronização do texto legal.

Considerando-se o que o manual preceitua, afirma-se, em relação ao texto II, que:

- I. O vocábulo *caput*, considerado estrangeirismo, deveria ter sido grafado em itálico ou aparecer destacado por aspas.
- II. Os artigos (abreviadamente, “Art.”) deveriam ser seguidos de numerais cardinais até 9 (nove) e ordinais a partir do 10º, ao passo que, na indicação dos parágrafos, verificasse o oposto.
- III. Após a expressão “parágrafo único”, deveriam aparecer dois pontos e o texto iniciar-se por letra minúscula.
- IV. Os artigos deveriam vir separados do texto por travessões, entre espaços em branco.

Estão **CORRETAS** as afirmações

- A) I e II.
- B) II e III.
- C) III e IV.
- D) I e IV.

Questão 10

Considere o artigo transcrito:

“Art. 4º Para os efeitos desta Medida Provisória, entende-se por bebidas alcoólicas as bebidas potáveis que contenham álcool em sua composição, com grau de concentração igual ou acima de meio grau Gay-Lussac.”

Assinale a alternativa **INCORRETA** a respeito da redação do artigo em foco.

- A) Não há informatividade suficiente, uma vez que a remissão a conhecimentos textuais e extra-lingüísticos prévios tornam-no opaco.
- B) A conceituação do termo “bebida alcoólica” (metalinguagem) traz uma informação redundante.
- C) Segundo regras de redação de textos legais, a fim de se obterem efeitos de concisão e simplicidade, o termo “bebidas”, na segunda ocorrência, deveria vir substituído por termo sinônimo.
- D) A eliminação da primeira ocorrência da palavra “grau” poderia ser realizada, sem prejuízo à compreensão do enunciado.

INSTRUÇÃO: As questões de 11 a 15 relacionam-se com o **texto III**. Leia-o com atenção antes de responder a elas.

Texto III

Medida Provisória 415 - polêmica alcoólica

Marcelo José Araújo

A Medida Provisória 415 que proíbe a comercialização e o oferecimento de bebidas alcoólicas na faixa de domínio de rodovia federal ou em local contíguo à faixa de domínio tem gerado muitas controvérsias jurídicas e práticas. Antes de continuar o comentário, se faz necessário deixar claro que é inegável que ações que venham a inibir a ingestão de bebidas alcoólicas por condutores de veículos são necessárias, e que nesse sentido a intenção é boa... A primeira avaliação a ser feita é se o instrumento legal da Medida Provisória guarda legitimidade para regular a matéria, pois pela Constituição Federal sua edição só se justificaria por relevância e urgência da matéria a ser tratada, e não nos parece ser o caso. Ou seria a proximidade do Carnaval? Mas poderia ter sido antes do Natal, do Ano Novo, da temporada de verão [...]

A abrangência das proibições é por demais ampla e capaz de atingir as mais diversas atividades, comerciais ou não. Oferecimento de bebida alcoólica pode ser até daquele morador da margem da rodovia que oferece uma cervejinha ao seu vizinho, pois não está limitado apenas à comercialização. Coitado do padre cuja

Igreja estiver na margem da rodovia na hora de ingerir o conteúdo do Santo Cálice. O hóspede de um hotel não poderá jantar e apreciar um vinho antes do repouso. Num universo infinito de consumidores de bebidas alcoólicas, os motoristas são apenas um deles e todos os demais estariam sofrendo as restrições ao consumo mesmo sem serem condutores de veículos. Se todos os passageiros de um ônibus quiserem ingerir bebidas alcoólicas, produto lícito, não há problema algum. Dessa forma, parte do efetivo da Polícia Rodoviária Federal está sendo usado para restringir o comércio e oferta da bebida alcoólica para um público em geral, em detrimento da atividade de fiscalização específica de motoristas que estejam conduzindo e tenham ingerido bebida alcoólica.

A fiscalização como dissemos ficou a cargo da Polícia Rodoviária Federal, que poderá aplicar multas de R\$ 1.500,00 pela venda ou oferecimento do precioso líquido, R\$ 3.000,00 na reincidência e, nesse caso, informará ao DNIT para proibir o acesso ao estabelecimento por um período de dois anos.

Excerto de texto. ARAÚJO, Marcelo José. *Medida provisória 415 – polêmica alcoólica*. (Disponível em: [http:// <www.juristas.com.br>](http://www.juristas.com.br) Acesso em: 16 fev. 08)

Questão 11

Atente para o primeiro parágrafo do artigo de opinião.

Nele, utilizam-se estratégias de persuasão explicitadas abaixo, **EXCETO**

- A) interpelação ao leitor, pela apresentação de pergunta retórica.
- B) uso de linguagem predominantemente conotativa.
- C) posicionamento do autor por meio de uso de adjetivos e seleção de marcas que expressem sua opinião.
- D) uso contextualizado de termos específicos do jargão jurídico.

Questão 12

“A Medida Provisória 415 que proíbe a comercialização e o oferecimento de bebidas alcoólicas na faixa de domínio de rodovia federal ou em local contíguo à faixa de domínio tem gerado muitas controvérsias jurídicas e práticas.” (linhas 1-3)

No fragmento tem-se, do ponto de vista da norma padrão, um erro, que pode gerar interpretação inadequada.

Tal erro consiste em

- A) ausência de paralelismo entre partes da oração.
- B) ausência de pontuação adequada.
- C) regência verbal ou nominal inadequada.
- D) correlação indevida de tempos verbais.

Questão 13

Considere o fragmento de texto abaixo.

“Num universo infinito de consumidores de bebidas alcoólicas os motoristas são apenas um deles e todos os demais estariam sofrendo as restrições ao consumo mesmo sem serem condutores de veículos.” (linhas 18-20)

Nele, notam-se as seguintes falhas textuais que comprometem a inteligibilidade do trecho.

- I. Estabelecimento inadequado de retomada de termo anterior.
- II. Presença de construção repetida, desnecessária.
- III. Uso inadequado de conectivos lingüísticos.
- IV. Concordância inadequada de verbo no infinitivo.

As falhas textuais foram identificadas **corretamente** nos itens

- A) I e II.
- B) II e III.
- C) III e IV.
- D) I e IV.

Questão 14

Considere o seguinte período.

“Oferecimento de bebida alcoólica pode ser até daquele morador da margem da rodovia que oferece uma cervejinha ao seu vizinho, pois não está limitado apenas à comercialização.” (linhas 13-15)

Em relação ao uso do termo sublinhado, podemos concluir que

- A) potencializa a força argumentativa presente na hipótese de, com a vigência da MP 415, gestos simples do cotidiano serem injustamente demonizados.
- B) reforça a idéia de que a Medida Provisória é a única forma de controlar o consumo de bebidas alcoólicas, independentemente de serem vendidas ou oferecidas.
- C) orienta o leitor para a conclusão devidamente explicitada de que tanto a venda quanto a oferta de bebidas alcoólicas serão consideradas como crimes.
- D) aponta para o leitor que a proibição de comercialização e oferecimento de bebidas alcoólicas abrangem diversas atividades e moradores de qualquer região.

Questão 15

“A fiscalização como dissemos ficou a cargo da Polícia Rodoviária Federal, que poderá aplicar multas de R\$ 1.500,00 pela venda ou oferecimento do precioso líquido, R\$ 3.000,00 na reincidência e nesse caso informará ao DNIT para proibir o acesso ao estabelecimento por um período de dois anos.” (linhas 26-29)

O uso do termo sublinhado aponta que o enunciado:

- A) se apresenta como um requisito a ser necessariamente cumprido.
- B) se refere, especificamente, a uma ação, considerada incontestável.
- C) se trata de uma orientação de cunho, decididamente, obrigatório.
- D) se relaciona a uma tarefa que perde o sentido de obrigatoriedade.

INSTRUÇÃO: As questões 16 e 17 relacionam-se com o **texto IV**. Leia-o com atenção antes de responder a elas.

Texto IV

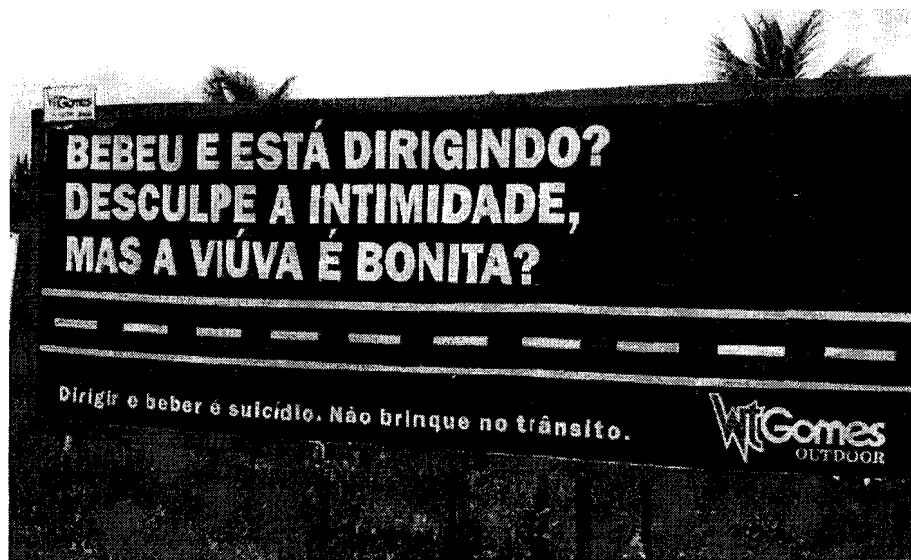

Questão 16

Analise os painéis de recente campanha de trânsito na cidade de Salinas/MG (texto IV) e avalie as considerações sobre eles.

Após a análise, assinale a afirmativa **INCORRETA**.

- A) Os recursos verbais e não-verbais revestem-se de efeito apelativo e, simultaneamente, instrutivo.
- B) O recurso ao humor, apesar da gravidade do tema em foco, é estratégia de persuasão recorrente nesta campanha — essa aparente contradição se condensa no *slogan* “Não brinque no trânsito”.
- C) No segundo painel, nota-se remissão a determinado comportamento religioso específico de apenas uma parcela da população brasileira.
- D) A afirmação de que “dirigir e beber é suicídio” é exagerada e contraria a legislação, visto que não há intencionalidade de se matar, o que enfraquece esse argumento.

Questão 17

Atente para as seguintes afirmações sobre os painéis reproduzidos e assinale a **INCORRETA**.

- A) No plano da linguagem não-verbal, a representação da estrada por linhas retas (e não curvas) e pontilhadas (em vez de faixas contínuas), permite ao motorista questionar a argumentação sobre a gravidade da associação dirigir / beber.
- B) O elemento coesivo “e” ora assume função de indicar contradição (“Bebeu e está dirigindo?”), ora de adição (“Dirigir e beber é suicídio”).
- C) O nexos “mas”, no primeiro painel, instaura um tom de interlocução informal, próxima, entre enunciador e enunciatário.
- D) Os segmentos curtos (orações absolutas ou frases nominais), marcados por pontuação, facilitam a leitura, dada a especificidade do suporte e o local de circulação.

Questão 18

Ao compararmos os aspectos formais e conceituais dos textos I, II, III e IV, deduz-se que:

- I. A diferença formal, lingüística e textual entre eles se deve ao contexto de produção no qual se inserem e aos suportes nos quais são veiculados.
- II. A formalidade dos textos I e II e a informalidade do texto III expressam a relação entre público-alvo, intenção pretendida e contexto de circulação.
- III. Os textos I e III caracterizam-se pela variedade padrão, sendo que no texto I predomina a variedade culta formal e no texto III, a variedade culta informal.
- IV. A falta de sintaxe dos textos III e IV acontece pelo fato de eles não serem direcionados a um público-alvo específico, já que esses suportes não têm interlocutor definido.

São **CORRETAS**

- A) apenas as afirmativas I e II.
- B) apenas as afirmativas I, II e III.
- C) apenas as afirmativas II e III.
- D) todas as afirmativas.

Questão 19

Assinale a alternativa que **NÃO** condiz com os efeitos de sentido produzidos pelos textos apresentados.

- A) O texto I, por intermédio de uma linguagem subjetiva, denuncia e critica a inoperância de leis que deveriam garantir os direitos dos cidadãos.
- B) O texto IV prescreve condutas de ação por meio de um jogo intertextual com outros textos que circulam na sociedade.
- C) O texto III, pelo seu caráter opinativo, dialoga com o texto II, posicionando-se, ora favoravelmente, ora desfavoravelmente, aos objetivos pretendidos pela Medida Provisória.
- D) Os textos I, II, III e IV, ainda que dirigidos a diferentes interlocutores e com circulação em diferentes espaços, se prestam a um mesmo objetivo.

Questão 20

O fato de algumas pessoas dirigirem depois de ingerirem álcool deve ser visto _____ um prisma crítico, principalmente aquelas irresponsabilidades _____ conseqüências levam _____ morte delas ou de outrem. As autoridades precisam discutir _____ isso acontece.

Preenchem de modo **correto** as lacunas acima, respectivamente,

- A) em nível de / cujas / a / porque.
- B) por / cujas / à / porque.
- C) sob / cujas / à / por que.
- D) sobre / cujas / a / por quê.

➤ Noções de Direito

Questão 21

Relativamente à sociedade e à formação do Estado, é **CORRETO** afirmar

- A) que a criação de um novo Estado depende necessariamente do reconhecimento pelos demais Estados.
- B) que as famílias, antigas tribos e clãs, oriundas de um processo espontâneo não são consideradas sociedades políticas.
- C) que, entre as várias espécies de sociedades políticas, a de maior importância e amplitude é o Estado.
- D) que o fracionamento e a união de Estados são processos incluídos na chamada formação originária dos Estados.

Questão 22

As idéias no sentido de que a soberania não tem prazo certo de duração e aspira a existir permanentemente identificam e reconhecem na soberania a característica da

- A) exclusividade.
- B) imprescritibilidade.
- C) inalienabilidade.
- D) originalidade.

Questão 23

Quanto ao federalismo adotado no Brasil, é **CORRETO** afirmar que

- A) a União é composta pelo conjunto das entidades federativas, equivalendo, conceitualmente, ao Estado Federal.
- B) a autonomia dos Estados-membros, assim como a dos Municípios, configura-se pela tríplice capacidade de auto-organização e normatização próprias, autogoverno e auto-administração.
- C) o princípio da indissolubilidade do vínculo federativo impede a modificação da divisão político-administrativa interna da Federação brasileira.
- D) trata-se do regime de governo adotado no Brasil desde a Constituição de 1891.

Questão 24

Sobre os elementos constitutivos do Estado, assinale a afirmativa **INCORRETA**.

- A) A afirmação e o tratamento teórico sistemático da soberania ocorreram no século XVI, passando-se a reconhecer aquele elemento como nota característica do Estado Moderno.
- B) A perda temporária do território não desnatura o Estado, que continua a existir enquanto não se tornar definitiva a impossibilidade de se reintegrar o território com os demais elementos do Estado.
- C) Embora na sua origem histórica a soberania tenha sido concebida com índole exclusivamente política, já se reconhece, no presente, sua natureza jurídica.
- D) Povo, população e nação são termos considerados sinônimos, porquanto identificam, indiferentemente, o elemento ou substrato humano do Estado.

Questão 25

Considere a seguinte situação.

Fora do horário de serviço e para fins exclusivamente particulares, servidor público estatutário utiliza-se de veículo público e, guiando alcoolizado, envolve-se em acidente que causa a morte de outro motorista.

Na hipótese, o servidor poderá responder

- A) administrativa e civilmente, apenas.
- B) administrativa, civil e penalmente.
- C) civil e penalmente, apenas.
- D) penalmente, apenas.

Questão 26

Considere a seguinte notícia divulgada pelos meios de comunicação.

Em 12/02/08, tomou posse, em Recife, como Superintendente da SUDENE, o Engenheiro Paulo Fontana. A autarquia que foi recriada em 2002, após ser extinta no governo Fernando Henrique Cardoso, é ligada ao Ministério da Integração Nacional.

Sobre a entidade a que se refere o texto, é **INCORRETO** afirmar que

- A) integra a administração indireta.
- B) possui patrimônio próprio, sendo impenhoráveis os seus bens.
- C) se submete hierarquicamente ao Ministério ao qual se vincula.
- D) se submete aos princípios da obrigatoriedade da licitação e de concurso público.

Questão 27

NÃO constitui proposição do processo legislativo no âmbito da Assembléia Legislativa do Estado de Minas Gerais

- A) a proposta de emenda à Constituição.
- B) o projeto de decreto legislativo.
- C) o projeto de lei complementar.
- D) o projeto de resolução.

Questão 28

Trata-se de modalidade de licitação cuja escolha pela Administração Pública dá-se em função do valor estimado da contratação

- A) o concurso.
- B) o convite.
- C) o leilão.
- D) o pregão.

Questão 29

O princípio específico da licitação pública, segundo o qual a Administração Pública não pode, encerrado o procedimento licitatório, atribuir o objeto da licitação a outra pessoa que não o vencedor do certame, é denominado princípio do(a)

- A) adjudicação compulsória.
- B) julgamento objetivo.
- C) procedimento formal.
- D) vinculação ao edital.

Questão 30

Sobre a Comissão Parlamentar de Inquérito no âmbito da Assembléia Legislativa do Estado de Minas Gerais, é **CORRETO** afirmar que ela

- A) pode declarar a perda de mandato no caso de perda dos direitos políticos de Deputado Estadual que a integre.
- B) pode, por deliberação de seus membros, deslocar-se das dependências da Assembléia Legislativa para tomar depoimento de indiciado ou testemunha.
- C) tem poderes de investigação e julgamento próprios das autoridades judiciárias, além de outros previstos no Regimento Interno.
- D) tem prazo de 120 (cento e vinte) dias passível de prorrogação por igual período.

➤ **Conhecimentos Específicos**

Questão 31

Leia com atenção os textos a seguir.

TEXTO 1

Os ministros do Meio Ambiente e do Desenvolvimento Agrário tiveram uma reunião, em Brasília, para discutir a aplicação das medidas anunciadas ontem. O avanço do desmatamento repercutiu na imprensa internacional. No mundo todo o aumento do desmatamento chamou a atenção. Nos Estados Unidos, o jornal "The Washington Post" publicou que a destruição ambiental cresceu dramaticamente no último ano. Em um tom mais crítico, o britânico "The Guardian" afirma que as imagens de satélite desmentiram o governo brasileiro - que vinha anunciando conquistas na proteção das florestas.

TEXTO 2

A Comissão de Ética Pública da Presidência da República está reunida no Palácio do Planalto para discutir o caso do ministro do Trabalho, Carlos Lupi, que acumula, além da chefia da pasta, a presidência do PDT. Apesar de o colegiado já ter recomendado a demissão do ministro, o presidente Luiz Inácio Lula da Silva ainda não se pronunciou oficialmente sobre o assunto. A comissão discute ainda o uso de cartões corporativos por ministros. O encontro só deve terminar no final da tarde.

TEXTO 3

O presidente Luiz Inácio Lula da Silva anunciou ontem que o País terá neste ano um mutirão para atualizar o Programa Nacional de Direitos Humanos. A declaração foi feita durante evento do Dia Internacional de Lembrança das Vítimas do Holocausto, no Rio. "Um dos propósitos do governo no campo de direitos humanos é atrair a reflexão de toda a sociedade, contando com o envolvimento de três importantes setores: a universidade, o Poder Judiciário e a mídia", disse. O mutirão será coordenado pelo ministro Paulo Vanuchi, da Secretaria Especial dos Direitos Humanos, e tem como objetivo atualizar propostas e planejar ações.

Cada um dos textos apresenta características de meios de comunicação distintos. Indique a alternativa em que os textos e os meios estão **CORRETAMENTE** associados.

- A) Texto 1 - jornal impresso; texto 2 - webjornal; texto 3 - rádio
- B) Texto 1 - televisão; texto 2 - rádio; texto 3 - revista semanal
- C) Texto 1 - televisão; texto 2 - webjornal; texto 3 - jornal impresso
- D) Texto 1 - webjornal; texto 2 - televisão; texto 3 - rádio

Questão 32

A criação e manutenção de TVs legislativas têm ensejado o debate sobre a natureza pública desses empreendimentos.

Considerando os aspectos que permitem identificar e caracterizar as TVs legislativas atualmente no Brasil, é **CORRETO** afirmar que

- A) a autonomia administrativa em relação ao Estado tem assegurado às televisões legislativas a natureza pública de sua atividade.
- B) a estrutura jurídico-administrativa tem garantido às televisões legislativas que sua gestão seja feita por conselhos representativos da sociedade.
- C) a prioridade editorial na cobertura dos trabalhos legislativos tem permitido às televisões legislativas ampliar a visibilidade das atividades parlamentares.
- D) a programação com foco no consumidor tem propiciado às televisões legislativas atingir uma audiência universal voltada para todo o público.

Questão 33

Pesquisas de opinião acerca do conhecimento do cidadão sobre as atividades da Assembléia Legislativa de Minas Gerais constataram que a maioria da sociedade mineira tem pouco interesse e não costuma se informar sobre o trabalho realizado no legislativo estadual.

Considerando o objetivo de expandir o nível de relacionamento da ALMG com os cidadãos, é **CORRETO** afirmar que as estratégias de comunicação social do legislativo

- A) devem assegurar a não-segmentação de públicos para não fragmentar a ação de informar a sociedade.
- B) devem privilegiar a ação junto à mídia comercial para obter maiores visibilidade pública e cobertura positiva.
- C) necessitam assegurar que conteúdos e mensagens tenham clara dimensão partidária e de divulgação da ação parlamentar individual.
- D) precisam buscar uma linguagem que traduza à sociedade o processo legislativo e torne a notícia e a informação claras e acessíveis.

INSTRUÇÃO: As questões **34** e **35** devem ser respondidas com base nas informações contidas no texto e na tabela abaixo.

Uma pesquisa do Instituto Brasileiro de Geografia Estatística (IBGE), realizada em 2006, em parceria com o Ministério da Cultura, traçou um perfil dos municípios brasileiros nos aspectos “cultura e meios de comunicação” e constatou a seguinte situação para o estado de Minas Gerais em relação aos meios de comunicação.

Tipo de meio de comunicação	Quantidade de municípios
Jornal impresso local	331
Revista impressa local	49
Rádio AM local	149
Rádio FM local	362
Rádio comunitária	421
TV comunitária	17
Geradora de TV	68
Provedor de Internet	358

Minas Gerais conta com 853 municípios, dos quais, 842 têm captação de canais de TV aberta. Segundo o IBGE, a cobertura dos equipamentos e dos meios de comunicação, do ponto de vista municipal, acompanha o aumento da população. A população é estimada em mais de 19,2 milhões de pessoas (2005). Desse total, 82% estão em área urbana e 18% em área rural.

A Pesquisa Nacional por Amostra de Domicílios (PNAD, 2005) constatou também a seguinte situação em relação ao uso de serviços e bens duráveis em Minas Gerais.

- Domicílios com aparelhos de rádio – 90,5%
- Domicílios com aparelhos de televisão – 92,3%
- Domicílios com microcomputador – 16,8%
- Pessoas de 10 anos ou mais de idade que utilizaram a Internet no período de referência dos últimos três meses – 18,8%
- Pessoas de 10 anos ou mais de idade que possuíam telefone móvel celular para uso pessoal – 35,9%

Questão 34

Analise as afirmativas a seguir, relativas ao planejamento de ações de comunicação social pela Assembléia Legislativa de Minas Gerais tendo como público destinatário a população do estado de Minas Gerais, e assinale com **V** as **verdadeiras** e com **F** as **falsas**.

- () A distribuição dos meios de comunicação indica pouca relevância para ações de comunicação dirigida.
- () As mídias de massa são os canais de maior alcance na veiculação de mensagens.
- () A *web* tem papel secundário para oferta de noticiário e material de divulgação.
- () O público destinatário preferencial está localizado nas grandes aglomerações urbanas.

Assinale a alternativa que apresenta a seqüência de letras **CORRETA**.

- A) (V) (F) (V) (F)
- B) (V) (V) (F) (V)
- C) (F) (V) (F) (F)
- D) (F) (F) (V) (F)

Questão 35

Considerando as características de cada meio de comunicação e as formas de interação entre eles em relação às informações apresentadas no texto, é **CORRETO** afirmar que

- A) a quantidade de canais de rádio mostra seu maior impacto na repercussão da informação.
- B) a variedade de canais indica a universalização do direito à informação e à comunicação.
- C) o grande número de canais de informação contempla a diversidade de discursos sociais.
- D) o número de emissoras indica concentração na produção de TV em detrimento de conteúdos locais.

Questão 36

Uma matéria publicada em portal comercial de notícias reproduz integralmente, sem mencionar a fonte, informe jornalístico acerca da aprovação de projeto de lei. O material foi enviado pela assessoria de comunicação da instituição por meio de boletim eletrônico ou foi publicado em site de casa legislativa.

Considerando essa situação hipotética, é **CORRETO** afirmar que

- A) é função da assessoria de comunicação assegurar que o *press-release* seja publicado na íntegra pelos veículos jornalísticos.
- B) é função da assessoria de comunicação divulgar informações de interesse do cidadão para tentar interferir na agenda da mídia comercial.
- C) é papel do jornalista que atua nos meios de comunicação solicitar que os *releases* tenham formato adequado para publicação.
- D) é papel do jornalista que atua nos meios de comunicação tradicional recusar o *press-release* como instrumento confiável de informação jornalística.

Questão 37

A literatura especializada identifica diferentes noções normalmente associadas à comunicação pública. Algumas dessas noções constam no quadro abaixo.

Noções	
1. <i>Marketing</i> político	5. Comunicação política
2. Propaganda política	6. Comunicação estatal
3. Comunicação institucional	7. Comunicação organizacional
4. Comunicação governamental	8. Publicidade governamental

Em relação às informações apresentadas no quadro, é **CORRETO** afirmar que

- A) a noção **3** é a única relacionada a ações de comunicação voltadas para assuntos de interesse público.
- B) as noções **5** e **6** abordam a utilização da comunicação para expressão de pensamentos políticos de governos e partidos.
- C) as noções **1**, **2** e **8** compreendem as estratégias eleitorais dos agentes políticos.
- D) as noções **4**, **5** e **6** referem-se ao trabalho de assessorias de comunicação no poder público.

Questão 38

A literatura indica que a visão tradicional do trabalho de uma assessoria de comunicação dá ênfase a aspectos operacionais da atividade desprezando os elementos de natureza estratégica.

As seguintes afirmativas indicam uma compreensão estratégica da comunicação nas instituições, **EXCETO**

- A) a construção de visão racional das organizações com ênfase na diferenciação funcional da comunicação e especialização da área.
- B) a reflexão sobre o papel e o uso das diferentes ferramentas de comunicação de maneira articulada e sistêmica.
- C) o desenvolvimento de processos permanentes de avaliação dos produtos e projetos de comunicação articulados aos objetivos da organização.
- D) o estabelecimento de ações que organizam de processos permanentes de comunicação com resultados não imediatos.

Questão 39

Relacione as atividades previstas para uma instituição legislativa com os produtos de assessoria de imprensa mais adequados ao relacionamento com públicos externos à mídia tradicional.

COLUNA I	COLUNA II
1 . Organização de Fórum Técnico	() <i>publieditorial</i>
2 . Início da transmissão ao vivo pela internet de sessões legislativas	() <i>nota oficial</i>
3 . Posição sobre informações divulgadas pela mídia de irregularidades envolvendo a instituição	() <i>hot site</i>
4 . Divulgação de relatórios de atividades	() <i>realease</i>

Assinale a alternativa que apresenta a seqüência de números **CORRETA**.

- A) (3) (1) (2) (4)
- B) (2) (4) (3) (1)
- C) (4) (2) (1) (3)
- D) (4) (3) (1) (2)

Questão 40

A atividade jornalística promovida por instituições parlamentares indica, ao mesmo tempo, o processo de profissionalização das fontes e de sua capacitação para criar e desenvolver serviços próprios de comunicação.

Considerando-se que o relacionamento dos jornalistas com as fontes é parte essencial das práticas jornalísticas, é **CORRETO** afirmar que, no jornalismo patrocinado pelo poder legislativo,

- A) a ocultação das fontes não contribui para esclarecer as motivações da ação político-parlamentar e assegurar uma ética de transparência.
- B) o *off the record* é um instrumento prioritário para que a cobertura jornalística seja transparente e torne públicos certos fatos e acontecimentos.
- C) o processo de definição das fontes utilizadas na produção da notícia acerca das atividades legislativas é independente do processo político-parlamentar.
- D) o uso de parlamentares como fonte assegura que pontos de vista de entidades externas ao parlamento não se farão presentes na cobertura jornalística.

Questão 41

Analise as seguintes afirmativas referentes ao jornalismo institucional.

- I. O jornalismo institucional baseia-se na lógica de que a visibilidade dos acontecimentos produzidos pelas organizações é inversamente proporcional à sua importância na escala dos chamados valores-notícia.
- II. O jornalismo institucional assume o caráter antitético existente entre o interesse das organizações de buscar a maior exposição dos fatos que pretendem divulgar e o interesse da mídia de desvelar os fatos.
- III. O jornalismo institucional não se atém ao trabalho de buscar interferir na agenda da informação publicada pela mídia; atua também na tarefa de selecionar os fatos que devem adquirir visibilidade no espaço público.

A partir dessa análise, pode-se concluir que

- A) apenas a afirmativa I está correta.
- B) apenas a afirmativa III está correta.
- C) apenas as afirmativas I e II estão corretas.
- D) apenas as afirmativas II e III estão corretas.

Questão 42

Analise as seguintes afirmativas sobre características de publicações jornalísticas institucionais e assinale com **V** as **verdadeiras** e com **F** as **falsas**.

- () A definição da linha editorial de uma publicação institucional é papel exclusivo do jornalista.
- () As publicações especiais não devem ser voltadas para temas específicos.
- () Os produtos para público externo e os produtos para público interno podem ter objetivos coincidentes.
- () Uma *newsletter* deve apresentar diversidade temática e amplitude na abordagem.

Assinale a alternativa que apresenta a seqüência de letras **CORRETA**.

- A) (V) (F) (V) (F)
- B) (F) (V) (F) (V)
- C) (V) (F) (F) (V)
- D) (F) (F) (V) (F)

Questão 43

O desenvolvimento do *webjornalismo* ou jornalismo *online* vem produzindo mudanças na prática jornalística, em especial, no processo de pesquisa e apuração de informações.

Em relação a esse processo, é **INCORRETO** afirmar que

- A) a apuração jornalística passa a demandar o uso de ferramentas para análise e interpretação de grande volume de dados.
- B) a crescente disponibilidade de dados aumenta a necessidade da verificação e checagem de informações.
- C) o aumento das bases de dados digitalizadas simplifica a definição das fontes a serem utilizadas na produção jornalística.
- D) os conteúdos produzidos por usuários da rede se tornam uma fonte importante para coleta e processamento de informações.

Questão 44

A crescente participação dos usuários tem sido indicada como uma das características marcantes na expansão e desenvolvimento da *web*, com repercussões também no universo da comunicação institucional.

Todas as seguintes afirmativas indicam práticas colaborativas características da chamada “*web 2.0*” na comunicação institucional de uma casa legislativa, **EXCETO**

- A) a página *web* disponibiliza ferramentas que permitem ao público enviar para os editores comentários sobre os conteúdos publicados.
- B) a página *web* dispõe de canais para compartilhamento e publicação de conteúdos propostos pelos cidadãos acerca do trabalho da instituição.
- C) o noticiário no site institucional inclui conteúdos gerados por usuários e fóruns abertos para proposição de matérias.
- D) o site da TV legislativa permite que os usuários escolham, avaliem, proponham e disponibilizem produções acerca do trabalho legislativo.

Questão 45

Analise as seguintes afirmativas sobre as características do jornalismo *online* ou ciberjornalismo e assinale com **V** as **verdadeiras** e com **F** as **falsas**.

- () A natureza multimídia não permite que a produção jornalística tenha grandes volumes de textos.
- () Cada relato jornalístico pode apresentar estrutura hipertextual própria para organização da informação.
- () Nas estruturas textuais lineares, os blocos de texto têm um ou mais eixos de ligação.
- () Os produtos jornalísticos podem ser híbridos com características de base de dados, fóruns públicos e bibliotecas.

Assinale a alternativa que apresenta a seqüência de letras **CORRETA**.

- A) (V) (F) (V) (F)
- B) (F) (V) (V) (V)
- C) (V) (F) (F) (V)
- D) (F) (V) (V) (F)

Questão 46

Considerando as técnicas características do texto jornalístico na televisão, indique a alternativa em que o texto referente à cabeça da matéria foi **INCORRETAMENTE** redigido.

- A) A casa própria sempre foi uma conquista de consumidores mais velhos, mas, de uns anos para cá, isso mudou, segundo um levantamento da Caixa Econômica Federal, que revela que boa parte dos compradores de imóveis tem menos de 30 anos.
- B) O sol não apareceu neste carnaval. Mas apesar do mau tempo, o Rio recebeu um número recorde de turistas. E, para os visitantes que ainda estão por aqui, duas boas notícias: o tempo deve melhorar e ainda tem folia nas ruas.
- C) Os dados do Censo Escolar 2007 mostram uma queda no número de alunos matriculados na rede pública em todo o Brasil. O Ministério da Educação afirma que a redução foi motivada por uma mudança no método de contagem dos estudantes.
- D) Para despistar a fiscalização, fazendeiros e grileiros estão derrubando as árvores durante o período de chuvas na Amazônia. É que as nuvens carregadas que cobrem a região nesta época prejudicam o monitoramento por satélite.

Questão 47

Considerando uma reportagem em telejornal na qual o *off* do repórter descreve exatamente as imagens que são apresentadas, é **CORRETO** afirmar que um dos procedimentos que pode ter provocado tal situação foi

- A) a minutagem das imagens ter sido muito minuciosa.
- B) as imagens terem sido escolhidas após a edição do texto
- C) o repórter ter visto as imagens antes da redação da matéria.
- D) o texto ser produzido e, depois, coberto com imagens

Questão 48

Considerando os padrões adotados pelo telejornalismo convencional, é **CORRETO** afirmar que a percepção de erro de continuidade na narrativa aparecerá em reportagens que

- A) fazem abertura com o repórter e não utilizam passagem.
- B) fazem enquadramentos que não respeitam o eixo de 180 graus.
- C) utilizam cortes que provocam pulo de imagem, sem uso de *takes* de apoio.
- D) utilizam plano seqüência, de plano geral e de *big-close*.

Questão 49

Para a realização de reportagem especial em uma revista eletrônica televisiva foi proposto como pauta *tratar da merenda escolar como forma de desenvolvimento das economias locais*.

Considerando o início do trabalho de produção, indique a alternativa que expressa *corretamente* uma possível forma de abordar o assunto.

- A) A avaliação dos gastos do poder público com o a Programa Nacional de Alimentação Escolar.
- B) A elaboração do cardápio e o sistema público de compra de alimentos para a merenda escolar.
- C) A investigação do valor nutricional da merenda escolar e os hábitos alimentares no País.
- D) A relação dos gastos com alimentação e melhoria da capacidade de aprendizagem do aluno.

Questão 50

A característica que distingue *mais adequadamente* a especificidade de uma reportagem especial em telejornalismo é

- A) a duração da reportagem.
- B) a forma de estruturação da matéria.
- C) o maior planejamento da produção.
- D) o uso de gravações externas.

Questão 51

Um telejornal divulga matéria com fontes forjadas e falsa notícia sobre descoberta de foco de doença contagiosa.

Tal procedimento caracteriza

- A) abuso no exercício da liberdade de informação.
- B) crime contra a segurança dos meios de comunicação.
- C) crime de estelionato e falsificação de documento.
- D) contravenção contra a fé pública.

Questão 52

A Polícia Rodoviária Federal divulgou relatório estatístico com os dados referentes ao número de acidentes ocorridos nas estradas de Minas Gerais em 2008 durante o período do carnaval. Os dados informam número de mortos, número de feridos, número de acidentes com e sem vítimas e estimativa de tráfego de veículos.

Considerando a elaboração de uma matéria para telejornal diário tendo como tema mostrar a responsabilidade dos motoristas na ocorrência de acidentes, a pauta deveria apresentar todas as seguintes indicações, **EXCETO**

- A) dados sobre acidentes noutros meses do ano.
- B) entrevista com envolvidos em acidentes.
- C) entrevista com especialista em segurança no trânsito.
- D) pesquisa sobre perfil socioeconômico-demográfico do acidentado.

Questão 53

Diversas abordagens que relacionam comunicação e democracia nas sociedades contemporâneas apontam a necessidade de fortalecimento do setor público de mídia, para assegurar o direito à informação e o interesse público focado na construção da cidadania.

Em relação a esse processo de desenvolvimento de uma comunicação pública, é **CORRETO** afirmar que

- A) a concorrência mercadológica é suficiente para gerar conteúdos que atendam os cidadãos.
- B) a multiplicidade de formas de financiamento favorece uma independência das pressões governamentais.
- C) o aumento do peso dos profissionais como provedores de conteúdo amplia a pluralidade das fontes de informação.
- D) o controle estatal é o mecanismo essencial para assegurar a expressão e a pluralidade das opiniões.

Questão 54

Leia o texto.

'Ligue 0800-619-619. Para quem estiver nos assistindo e queira fazer uma pergunta: 0800-619-619.' Parece um programa de TV, mas é mais uma reunião da Comissão de Fiscalização Financeira e Controle da Câmara, comandada pelo deputado Celso Russomanno (PP-SP). Desde fevereiro, Russomanno, com um toque de *showman*, transformou as reuniões em um programa interativo de TV, que responde perguntas, dá conselhos e apresenta sugestões. Tudo ao vivo.

'Qual a câmera que está em mim? É essa? Eu queria dizer para vocês que estão em casa que liguem para a comissão. Participem. Dêem sugestões', avisa ele. Os deputados da comissão, como assistentes de auditório, lêem as perguntas dos telespectadores, distribuídas por Russomanno.

Na audiência pública que discutiu o empréstimo consignado para aposentados, o deputado Vadão Gomes (PP-SP) foi além. 'Ele (telespectador) declara estar muito emocionado pela oportunidade e deseja sucesso ao deputado Celso Russomanno. Está aqui o telefone, depois você agradece', disse Vadão. E fez mais elogios. 'Esse é um serviço de utilidade pública prestado pela TV Câmara a todos os brasileiros', finalizou Russomanno.

A audiência pública reuniu diretores do Banco Central, INSS e um representante dos aposentados. 'Estamos inaugurando uma nova fórmula de fazer televisão aqui na Câmara. Estamos interagindo com as pessoas que estão assistindo nesse momento', afirmou o apresentador e repórter, que tem um programa na TV Gazeta. Na audiência, ele comandou quatro horas e 14 minutos de sessão ao vivo. [...]

O Estado de S. Paulo, 12 abr. 2007

No livro *Transformações da política na era da comunicação de massa*, Wilson Gomes aponta mudanças que os meios de comunicação eletrônicos, sobretudo a televisão, provocaram no discurso político.

Considerando a abordagem do autor, é **CORRETO** afirmar que a ação do parlamentar exemplificada indica que

- A) a criação de uma imagem pública não tem correspondência com o ator político real.
- B) a imagem pública implica ajustes do ator real a determinados perfis e expectativas.
- C) a representação visual é o principal elemento de composição da imagem pública.
- D) o ator político é o agente construtor da imagem pública.

Questão 55

Indique a alternativa na qual as características de redação no radiojornalismo foram **CORRETAMENTE** utilizadas.

- A) As imensas filas que se formavam em frente aos postos da Polícia Federal de emissão de passaportes já fazem parte da história da PF. Desde que, em agosto de 2007, o novo sistema de agendamento e coleta de dados foi instalado na PF, não é mais preciso ficar horas aguardando atendimento. Rodrigo Pontes aprovou o atendimento. Ele é executivo de contas e estava na sede da Superintendência da Instituição.
- B) As imensas filas que se formavam em frente aos postos de emissão de passaportes da Polícia Federal já fazem parte da história da Instituição. Desde que o novo sistema de agendamento e coleta de dados foi instalado em agosto de 2007, não é mais preciso ficar horas aguardando atendimento. O executivo de contas Rodrigo Pontes estava na sede da Superintendência da PF e aprovou o atendimento.
- C) Desde que o novo sistema de agendamento e coleta de dados foi instalado, em agosto de 2007, as imensas filas que se formavam em frente aos postos de emissão de passaportes da Polícia Federal já fazem parte da história da Instituição. Não é mais preciso ficar horas aguardando atendimento, como Rodrigo Pontes, executivo de contas, que estava na sede da Superintendência da PF e aprovou o atendimento.
- D) Já fazem parte da história da Instituição as imensas filas que se formavam em frente aos postos de emissão de passaportes da Polícia Federal. Desde que foi instalado, em agosto de 2007, o novo sistema de agendamento e coleta de dados, não é mais preciso ficar horas aguardando atendimento. O executivo de contas Rodrigo Pontes estava na sede da Superintendência da PF e aprovou o atendimento.

Questão 56

Um veículo jornalístico impresso publicou informação que fez com que determinado cidadão se sentisse ofendido.

Para que o cidadão possa apresentar sua versão dos fatos no mesmo veículo, ele deverá

- A) usar ação penal contra o veículo que publicou a matéria.
- B) pedir o direito de resposta até 60 dias após a publicação da matéria.
- C) iniciar processo criminal contra o jornalista autor da matéria.
- D) solicitar retratação espontânea por parte do veículo.

Questão 57

Considerando as características específicas do rádio e da televisão, é **CORRETO** afirmar que

- A) a pauta no rádio é mais completa, resultado de trabalho prévio de produção.
- B) a pauta no telejornalismo é mais detalhada e inclui planejamento minucioso.
- C) o rádio restringe mais a autonomia do repórter na definição dos conteúdos jornalísticos.
- D) a TV tem mais agilidade e capacidade de improvisação na cobertura dos fatos.

Questão 58

De acordo com Eduardo Meditsch, em *O rádio na era da informação*, o eixo temporal é estruturador do discurso radiofônico.

O manejo adequado da dimensão de simultaneidade no discurso do rádio e dos aspectos que diferenciam o momento de produção e transmissão das mensagens permitem ao radiojornalismo

Questão Anulada

- A) acentuar o improviso na cobertura de acontecimentos e fatos inesperados.
- B) evitar a redundância como mecanismo básico para estimular a fixação de informações.
- C) explorar intensamente o uso do efeito do ao vivo mesmo no jornalismo pré-gravado.
- D) privilegiar a apresentação cronológica dos acontecimentos como forma narrativa da notícia.

Questão 59

Considerando as características do radiojornalismo praticado atualmente, é **CORRETO** afirmar que

- A) a reportagem ao vivo impede o planejamento da cobertura.
- B) a voz empostada é essencial para sugerir credibilidade ao noticiário.
- C) o fundo musical é um recurso para composição de reportagens.
- D) o texto manchettato é a principal forma de estruturação da reportagem.

Questão 60

Leia o texto.

O secretário da Defesa Social de Alagoas, Edson de Sá Rocha, pediu exoneração do cargo anteontem à noite, após mais de seis meses de greve de agentes e escrivães da Polícia Civil do Estado.

Ele apresentou o pedido de demissão "em caráter irrevogável" ao governador Teotônio Vilela Filho (PSDB). Alegou motivos pessoais para deixar a pasta. Após o pedido de exoneração, Sá Rocha não deu entrevistas nem declarações públicas. O governador aceitou o pedido e determinou que o secretário-adjunto, Ronaldo dos Santos, assumisse interinamente o cargo.

Fontes da área de segurança pública do estado apontaram pressão dentro do próprio governo para que o secretário deixasse a pasta, devido ao aumento da violência em Alagoas. No entanto, a Secretaria da Comunicação do Estado negou pressões.

Segundo a Polícia Militar, o número de homicídios em 2007 foi 47,8% maior do que em 2006. Apesar de a greve dos policiais atingir diretamente sua pasta, as negociações estão sendo feitas pela Secretaria de Gestão e, não, pela Defesa Social.

Folha de S. Paulo, 13 fev. 2008.

A escolha das fontes de informação é elemento essencial do processo de produção jornalística.

Considerando as classificações de fontes existentes na literatura, é **CORRETO** afirmar que na matéria aparecem

- A) fontes independentes e fontes oficiosas.
- B) fontes oficiais e fontes independentes.
- C) fontes oficiais e fontes oficiosas.
- D) fontes primárias e fontes especialistas.

FOLHA DE RESPOSTAS (RASCUNHO)

01	A	B	C	D	21	A	B	C	D	41	A	B	C	D
	<input type="checkbox"/>	<input type="checkbox"/>	<input type="checkbox"/>	<input type="checkbox"/>		<input type="checkbox"/>	<input type="checkbox"/>	<input type="checkbox"/>	<input type="checkbox"/>		<input type="checkbox"/>	<input type="checkbox"/>	<input type="checkbox"/>	<input type="checkbox"/>
02	A	B	C	D	22	A	B	C	D	42	A	B	C	D
	<input type="checkbox"/>	<input type="checkbox"/>	<input type="checkbox"/>	<input type="checkbox"/>		<input type="checkbox"/>	<input type="checkbox"/>	<input type="checkbox"/>	<input type="checkbox"/>		<input type="checkbox"/>	<input type="checkbox"/>	<input type="checkbox"/>	<input type="checkbox"/>
03	A	B	C	D	23	A	B	C	D	43	A	B	C	D
	<input type="checkbox"/>	<input type="checkbox"/>	<input type="checkbox"/>	<input type="checkbox"/>		<input type="checkbox"/>	<input type="checkbox"/>	<input type="checkbox"/>	<input type="checkbox"/>		<input type="checkbox"/>	<input type="checkbox"/>	<input type="checkbox"/>	<input type="checkbox"/>
04	A	B	C	D	24	A	B	C	D	44	A	B	C	D
	<input type="checkbox"/>	<input type="checkbox"/>	<input type="checkbox"/>	<input type="checkbox"/>		<input type="checkbox"/>	<input type="checkbox"/>	<input type="checkbox"/>	<input type="checkbox"/>		<input type="checkbox"/>	<input type="checkbox"/>	<input type="checkbox"/>	<input type="checkbox"/>
05	A	B	C	D	25	A	B	C	D	45	A	B	C	D
	<input type="checkbox"/>	<input type="checkbox"/>	<input type="checkbox"/>	<input type="checkbox"/>		<input type="checkbox"/>	<input type="checkbox"/>	<input type="checkbox"/>	<input type="checkbox"/>		<input type="checkbox"/>	<input type="checkbox"/>	<input type="checkbox"/>	<input type="checkbox"/>
06	A	B	C	D	26	A	B	C	D	46	A	B	C	D
	<input type="checkbox"/>	<input type="checkbox"/>	<input type="checkbox"/>	<input type="checkbox"/>		<input type="checkbox"/>	<input type="checkbox"/>	<input type="checkbox"/>	<input type="checkbox"/>		<input type="checkbox"/>	<input type="checkbox"/>	<input type="checkbox"/>	<input type="checkbox"/>
07	A	B	C	D	27	A	B	C	D	47	A	B	C	D
	<input type="checkbox"/>	<input type="checkbox"/>	<input type="checkbox"/>	<input type="checkbox"/>		<input type="checkbox"/>	<input type="checkbox"/>	<input type="checkbox"/>	<input type="checkbox"/>		<input type="checkbox"/>	<input type="checkbox"/>	<input type="checkbox"/>	<input type="checkbox"/>
08	A	B	C	D	28	A	B	C	D	48	A	B	C	D
	<input type="checkbox"/>	<input type="checkbox"/>	<input type="checkbox"/>	<input type="checkbox"/>		<input type="checkbox"/>	<input type="checkbox"/>	<input type="checkbox"/>	<input type="checkbox"/>		<input type="checkbox"/>	<input type="checkbox"/>	<input type="checkbox"/>	<input type="checkbox"/>
09	A	B	C	D	29	A	B	C	D	49	A	B	C	D
	<input type="checkbox"/>	<input type="checkbox"/>	<input type="checkbox"/>	<input type="checkbox"/>		<input type="checkbox"/>	<input type="checkbox"/>	<input type="checkbox"/>	<input type="checkbox"/>		<input type="checkbox"/>	<input type="checkbox"/>	<input type="checkbox"/>	<input type="checkbox"/>
10	A	B	C	D	30	A	B	C	D	50	A	B	C	D
	<input type="checkbox"/>	<input type="checkbox"/>	<input type="checkbox"/>	<input type="checkbox"/>		<input type="checkbox"/>	<input type="checkbox"/>	<input type="checkbox"/>	<input type="checkbox"/>		<input type="checkbox"/>	<input type="checkbox"/>	<input type="checkbox"/>	<input type="checkbox"/>
11	A	B	C	D	31	A	B	C	D	51	A	B	C	D
	<input type="checkbox"/>	<input type="checkbox"/>	<input type="checkbox"/>	<input type="checkbox"/>		<input type="checkbox"/>	<input type="checkbox"/>	<input type="checkbox"/>	<input type="checkbox"/>		<input type="checkbox"/>	<input type="checkbox"/>	<input type="checkbox"/>	<input type="checkbox"/>
12	A	B	C	D	32	A	B	C	D	52	A	B	C	D
	<input type="checkbox"/>	<input type="checkbox"/>	<input type="checkbox"/>	<input type="checkbox"/>		<input type="checkbox"/>	<input type="checkbox"/>	<input type="checkbox"/>	<input type="checkbox"/>		<input type="checkbox"/>	<input type="checkbox"/>	<input type="checkbox"/>	<input type="checkbox"/>
13	A	B	C	D	33	A	B	C	D	53	A	B	C	D
	<input type="checkbox"/>	<input type="checkbox"/>	<input type="checkbox"/>	<input type="checkbox"/>		<input type="checkbox"/>	<input type="checkbox"/>	<input type="checkbox"/>	<input type="checkbox"/>		<input type="checkbox"/>	<input type="checkbox"/>	<input type="checkbox"/>	<input type="checkbox"/>
14	A	B	C	D	34	A	B	C	D	54	A	B	C	D
	<input type="checkbox"/>	<input type="checkbox"/>	<input type="checkbox"/>	<input type="checkbox"/>		<input type="checkbox"/>	<input type="checkbox"/>	<input type="checkbox"/>	<input type="checkbox"/>		<input type="checkbox"/>	<input type="checkbox"/>	<input type="checkbox"/>	<input type="checkbox"/>
15	A	B	C	D	35	A	B	C	D	55	A	B	C	D
	<input type="checkbox"/>	<input type="checkbox"/>	<input type="checkbox"/>	<input type="checkbox"/>		<input type="checkbox"/>	<input type="checkbox"/>	<input type="checkbox"/>	<input type="checkbox"/>		<input type="checkbox"/>	<input type="checkbox"/>	<input type="checkbox"/>	<input type="checkbox"/>
16	A	B	C	D	36	A	B	C	D	56	A	B	C	D
	<input type="checkbox"/>	<input type="checkbox"/>	<input type="checkbox"/>	<input type="checkbox"/>		<input type="checkbox"/>	<input type="checkbox"/>	<input type="checkbox"/>	<input type="checkbox"/>		<input type="checkbox"/>	<input type="checkbox"/>	<input type="checkbox"/>	<input type="checkbox"/>
17	A	B	C	D	37	A	B	C	D	57	A	B	C	D
	<input type="checkbox"/>	<input type="checkbox"/>	<input type="checkbox"/>	<input type="checkbox"/>		<input type="checkbox"/>	<input type="checkbox"/>	<input type="checkbox"/>	<input type="checkbox"/>		<input type="checkbox"/>	<input type="checkbox"/>	<input type="checkbox"/>	<input type="checkbox"/>
18	A	B	C	D	38	A	B	C	D	58	A	B	C	D
	<input type="checkbox"/>	<input type="checkbox"/>	<input type="checkbox"/>	<input type="checkbox"/>		<input type="checkbox"/>	<input type="checkbox"/>	<input type="checkbox"/>	<input type="checkbox"/>		<input type="checkbox"/>	<input type="checkbox"/>	<input type="checkbox"/>	<input type="checkbox"/>
19	A	B	C	D	39	A	B	C	D	59	A	B	C	D
	<input type="checkbox"/>	<input type="checkbox"/>	<input type="checkbox"/>	<input type="checkbox"/>		<input type="checkbox"/>	<input type="checkbox"/>	<input type="checkbox"/>	<input type="checkbox"/>		<input type="checkbox"/>	<input type="checkbox"/>	<input type="checkbox"/>	<input type="checkbox"/>
20	A	B	C	D	40	A	B	C	D	60	A	B	C	D
	<input type="checkbox"/>	<input type="checkbox"/>	<input type="checkbox"/>	<input type="checkbox"/>		<input type="checkbox"/>	<input type="checkbox"/>	<input type="checkbox"/>	<input type="checkbox"/>		<input type="checkbox"/>	<input type="checkbox"/>	<input type="checkbox"/>	<input type="checkbox"/>

AO TRANSFERIR ESSAS MARCAÇÕES PARA A FOLHA DE RESPOSTAS, OBSERVE AS INSTRUÇÕES ESPECÍFICAS DADAS NA CAPA DA PROVA.

USE CANETA ESFEROGRÁFICA AZUL OU PRETA.

**ATENÇÃO:
AGUARDE AUTORIZAÇÃO
PARA VIRAR O CADERNO DE PROVA.**