

VDFM e Feminicídio no Vale do Jequitinhonha

COMBATE À
**VIOLÊNCIA
DOMÉSTICA**



Patrícia Habkoug e Luciana Teixeira G. Christofaro
Promotoras de Justiça

 **MPMG**
Ministério Público
do Estado de Minas Gerais



CAOVD/MPMG

No dia 8 de março de 2019 foi criado, pela Resolução PGJ 05/2019, o Centro de Apoio Operacional das Promotorias de Justiça de Combate à Violência Doméstica e Familiar Contra a Mulher – CAOVD/MPMG. **São algumas de suas atribuições:**

Promover a articulação entre Promotoras e Promotores de Justiça, apresentando-lhes as diretrizes institucionais na temática

Celebração de parcerias com órgãos públicos e privados no enfrentamento à violência doméstica e familiar contra a mulher

Realizar ações educativas e campanhas de prevenção à violência doméstica, familiar e sexual contra a mulher.

Acompanhar a **fiscalização da implementação das políticas públicas** relacionadas ao enfrentamento da violência contra a mulher



Femicídios em 2023

Femicídios em 2023

“No ano de 2023, 1.463 mulheres foram vítimas de feminicídio no Brasil, taxa de 1,4 mulheres mortas para cada grupo de 100 mil, crescimento de 1,6% comparado ao mesmo período do ano anterior, e o maior número já registrado desde a tipificação da lei” .

Femicídios registrados - 2015 a 2023.

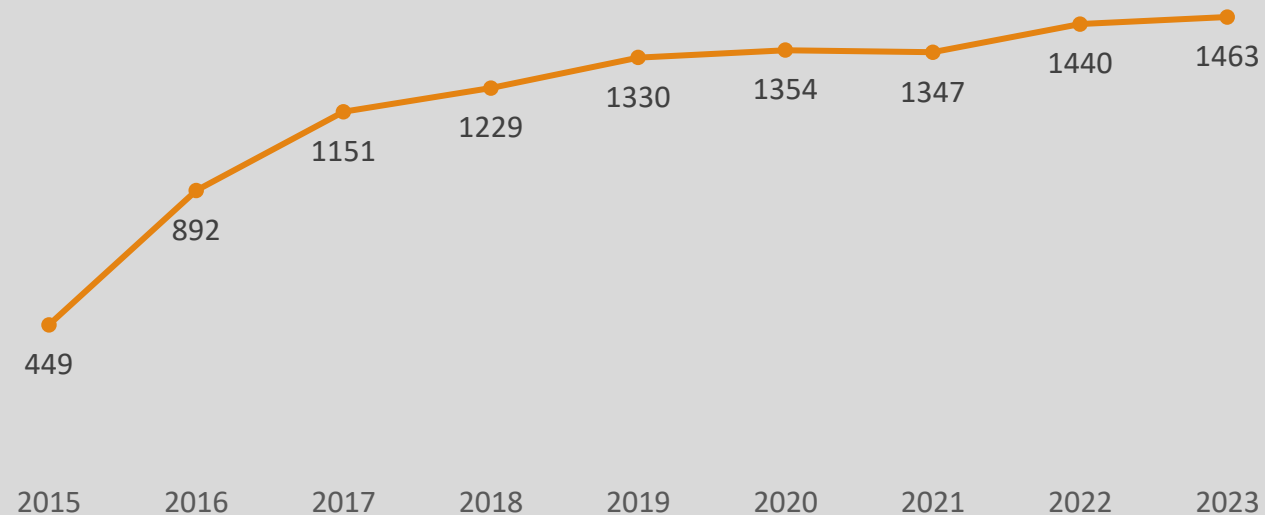

“O número de feminicídios registrados em 2023 triplicou em relação ao número de casos registrados em 2015”.



Feminicídios em 2023

Feminicídios em 2023 Minas Gerais



7% de aumento
no ano de 2023
em relação ao
ano anterior.

Números da Violência Doméstica em MG

Fonte: De 2020 a 2023 os dados foram retirados do website da SEJUSP atualizados dia 06/02/2023.

Dados 2019 retirados da versão do diagnóstico da VDFM pela SEJUSP 2º semestre de 2021.

Os dados de 2018 foram retirados do relatório de diagnóstico publicado pela mesma instituição em 2020,

e os dados de 2016 e 2017 foram retirados do diagnóstico de 2019.

Registros de VDFM em MG

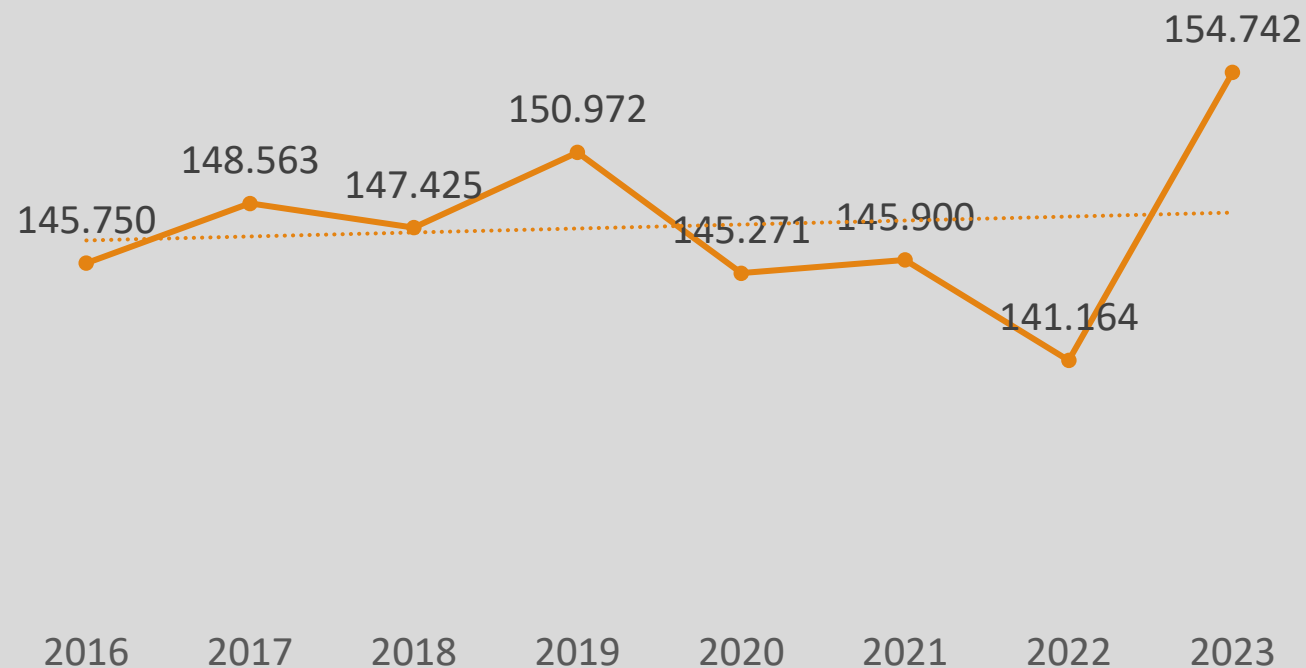

24.676 casos de VDFM até fevereiro de 2024 VDFM.

Feminicídio em MG

Fonte: De 2020 a 2023 os dados foram retirados do website da SEJUSP atualizados dia 06/02/2023.

Dados 2019 retirados da versão do diagnóstico da VDFM pela SEJUSP 2º semestre de 2021.

Os dados de 2018 foram retirados do relatório de diagnóstico publicado pela mesma instituição em 2020.

e os dados de 2016 e 2017 foram retirados do diagnóstico de 2019.

Feminicídios em MG

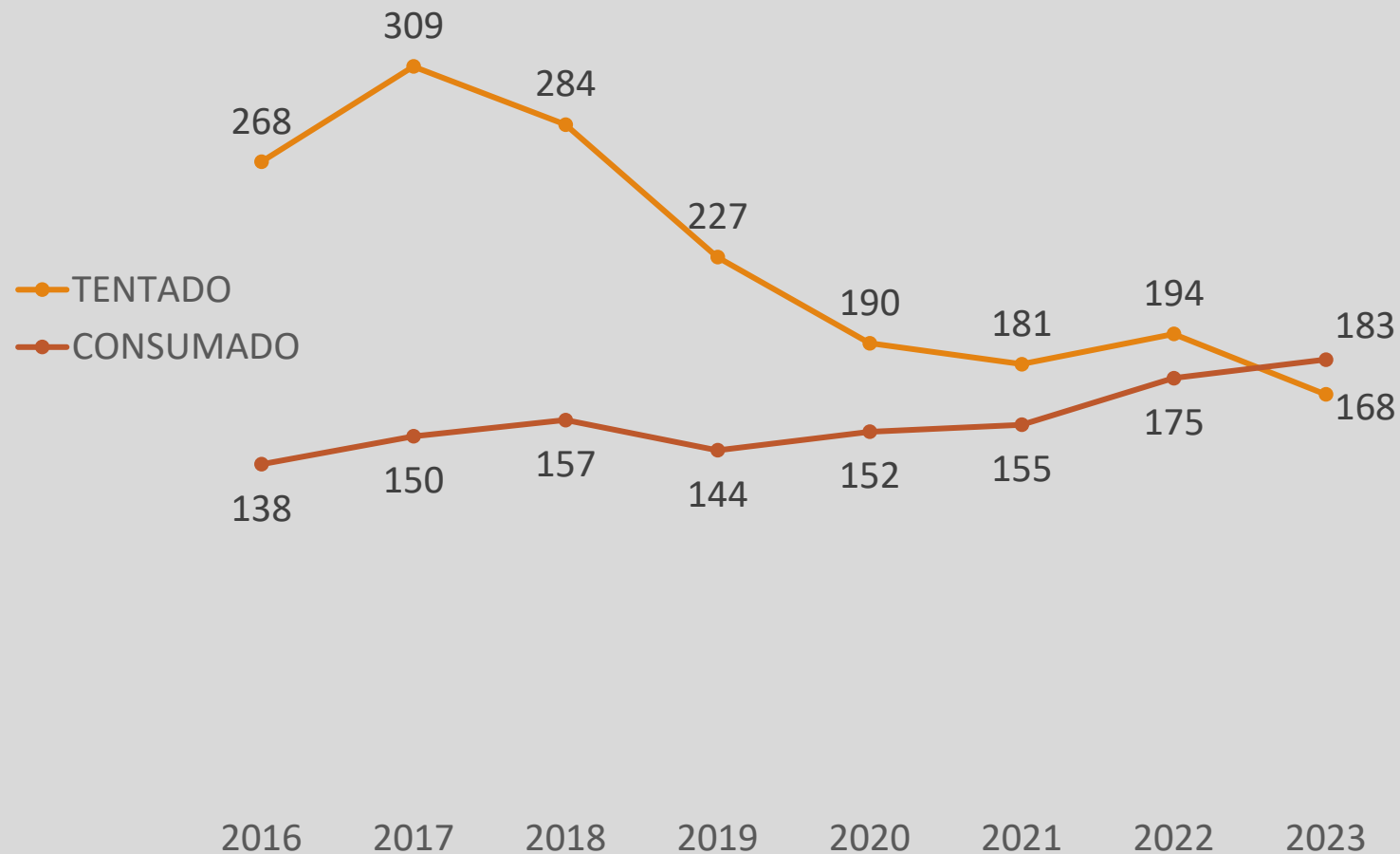

2024 (até fevereiro): Consumado – 15 / Tentado - 43



Região do Vale do Jequitinhonha
Foto: Diamantina

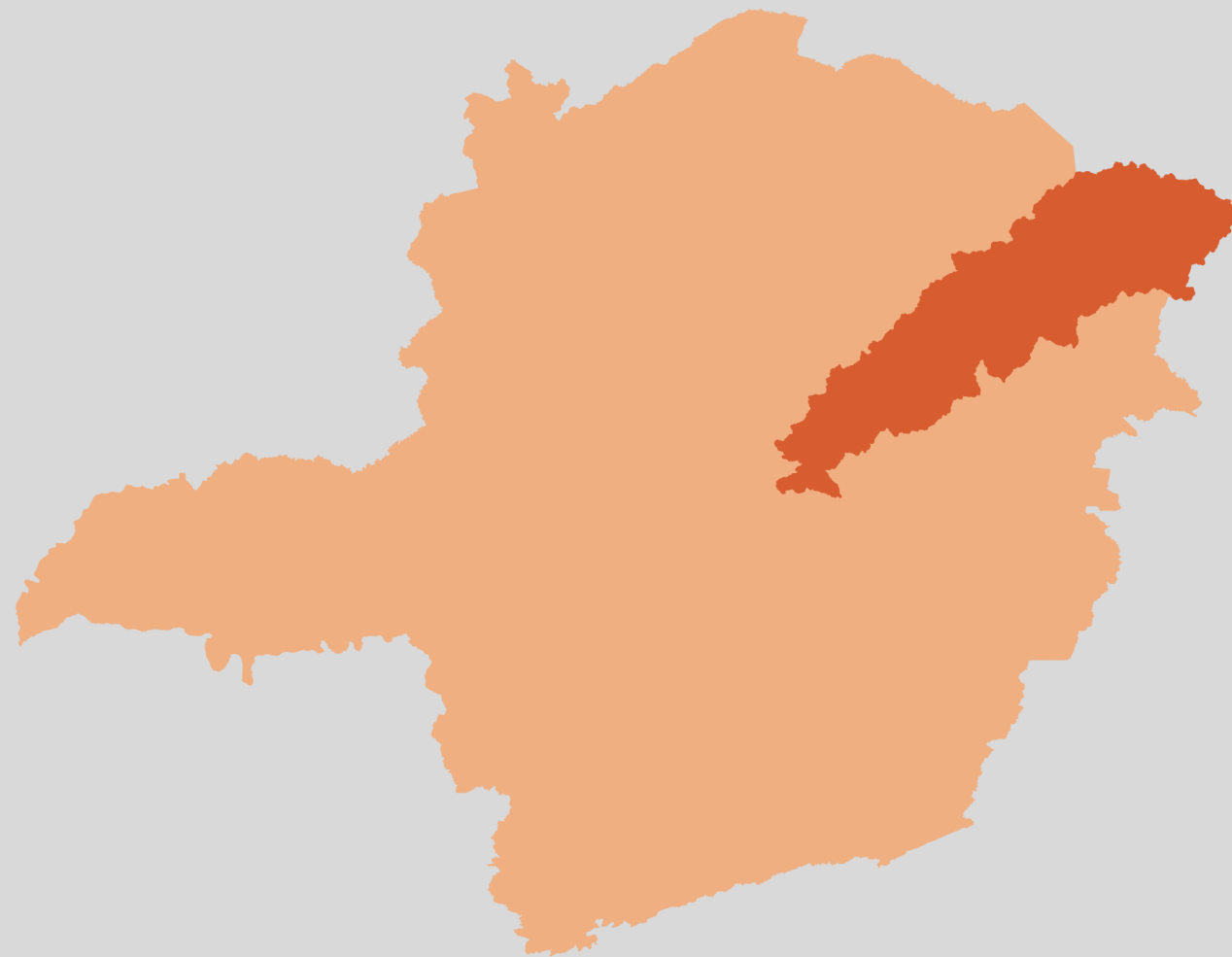

A **violência contra a mulher** no Vale do Jequitinhonha
é preocupante?

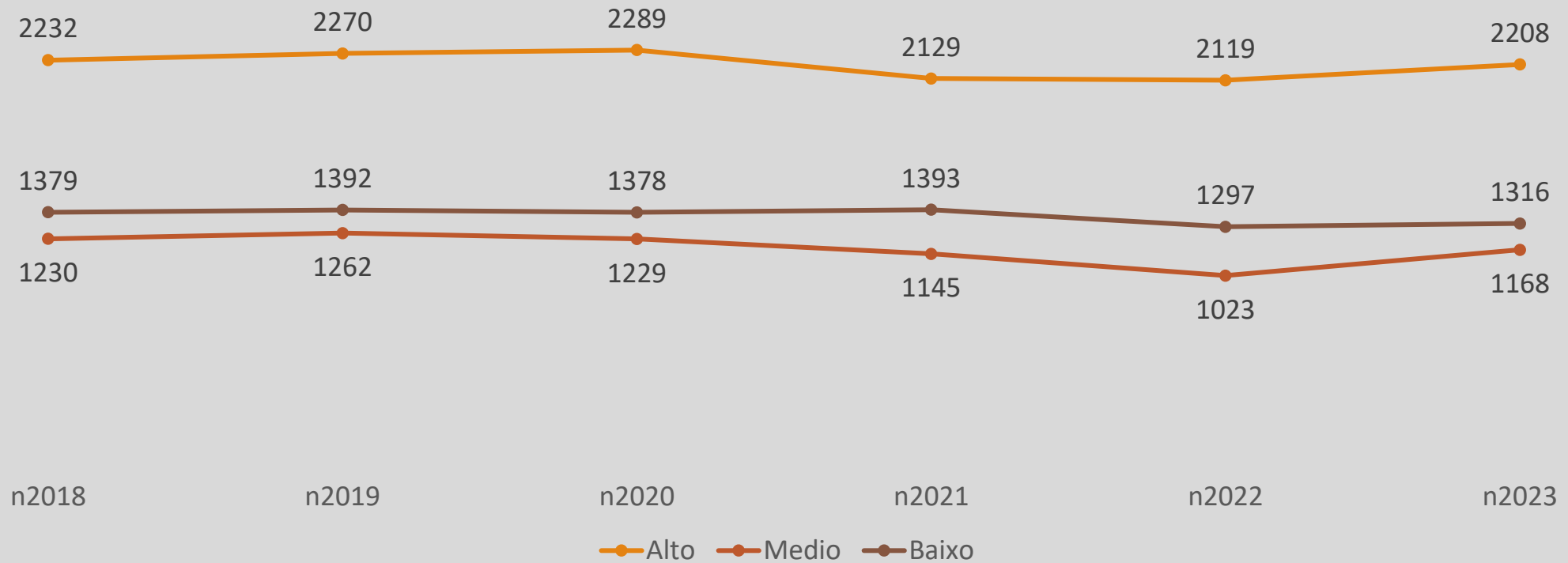

Número de vítimas de **violência contra a mulher?** Dados do ano de 2023

FONTE: ELABORAÇÃO PRÓPRIA A PARTIR DE DADOS DISPONIBILIZADOS NO WEBSITE DA SEJUSP/MG.

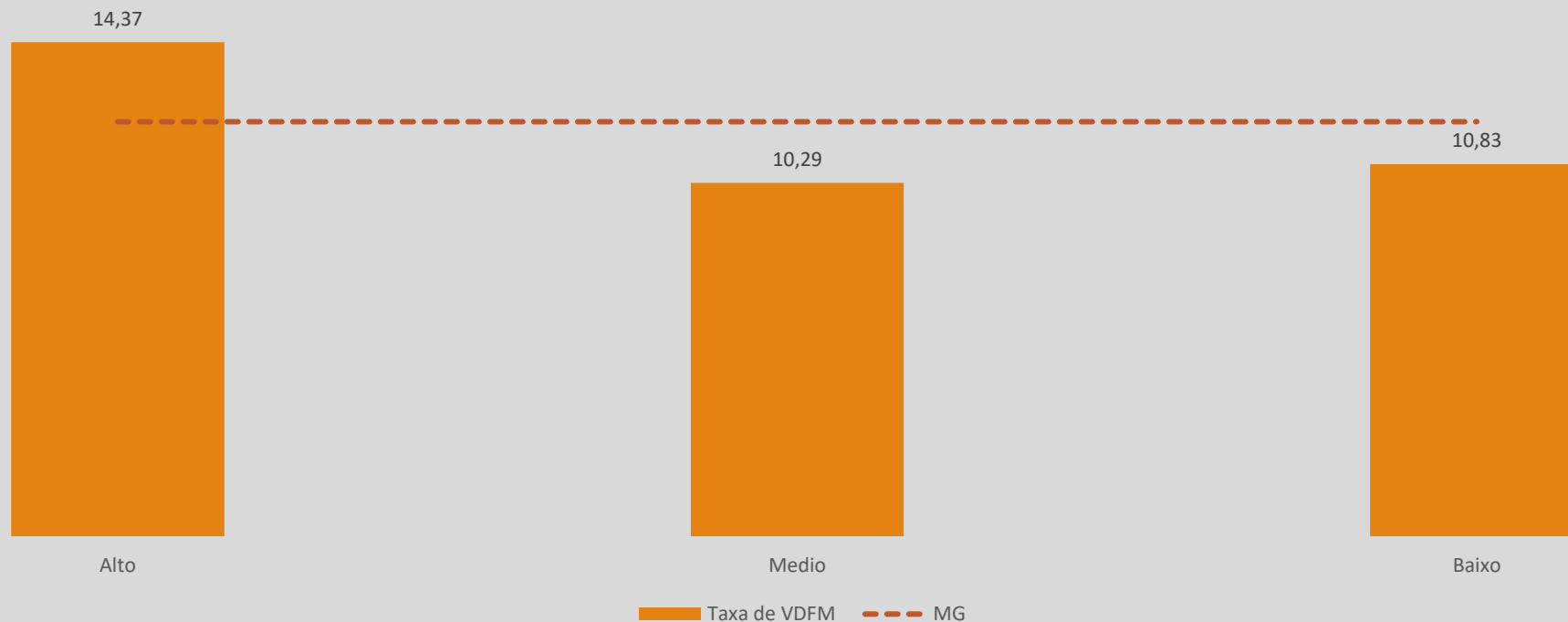

Média da taxa de **violência contra a mulher**. Dados do ano de 2023

FONTE: ELABORAÇÃO PRÓPRIA A PARTIR DE DADOS DISPONIBILIZADOS NO WEBSITE DA SEJUSP/MG.

Taxa de **violência** contra a mulher

Dados do ano de 2022

Taxa de VDFM

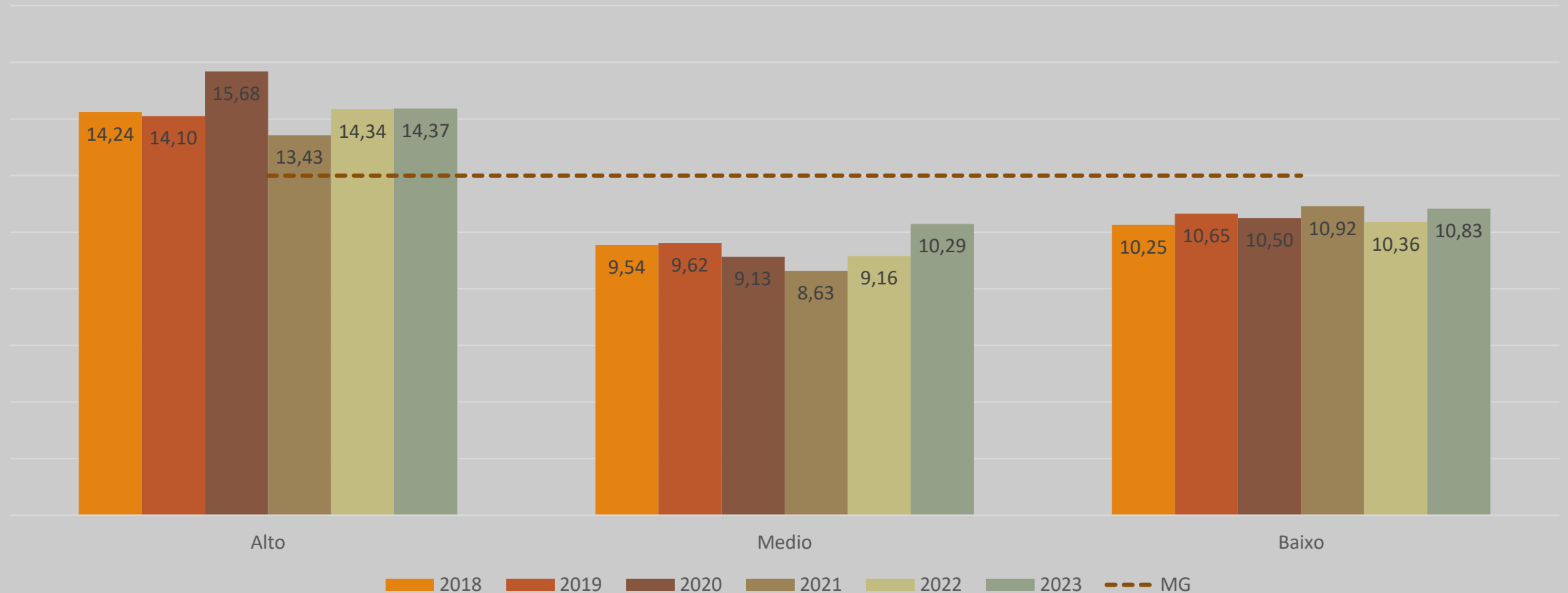

Fonte: Elaboração própria a partir de dados disponibilizados no website da SEJUSP/MG.

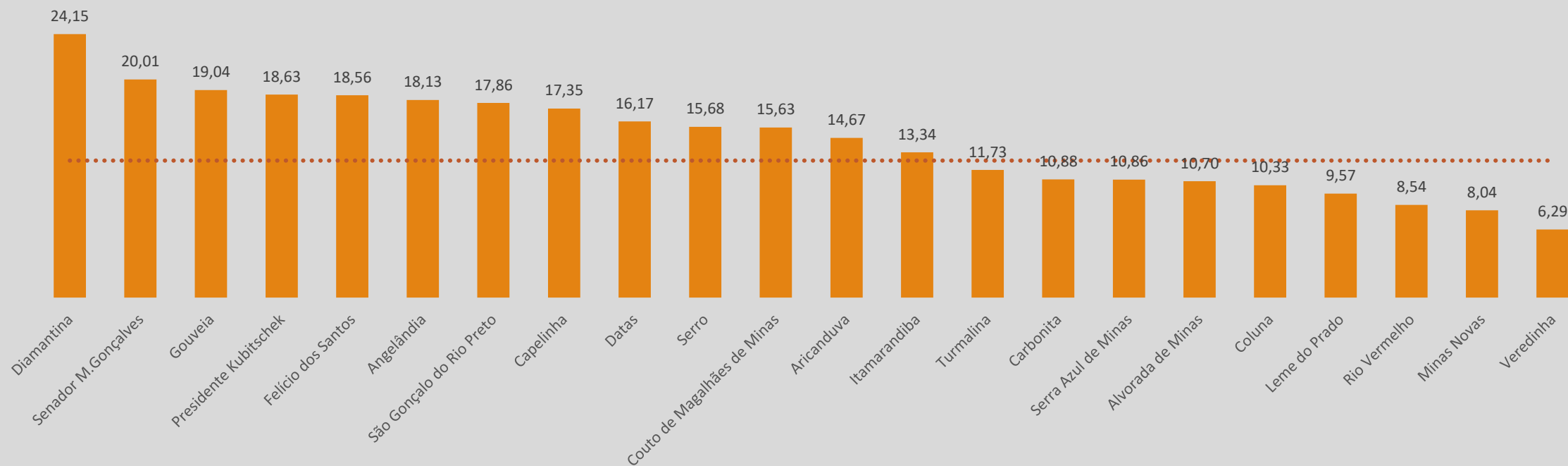

Taxa de VDFM – 2023- Alto Jequitinhonha

FONTE: ELABORAÇÃO PRÓPRIA A PARTIR DE DADOS DISPONIBILIZADOS NO WEBSITE DA SEJUSP/MG

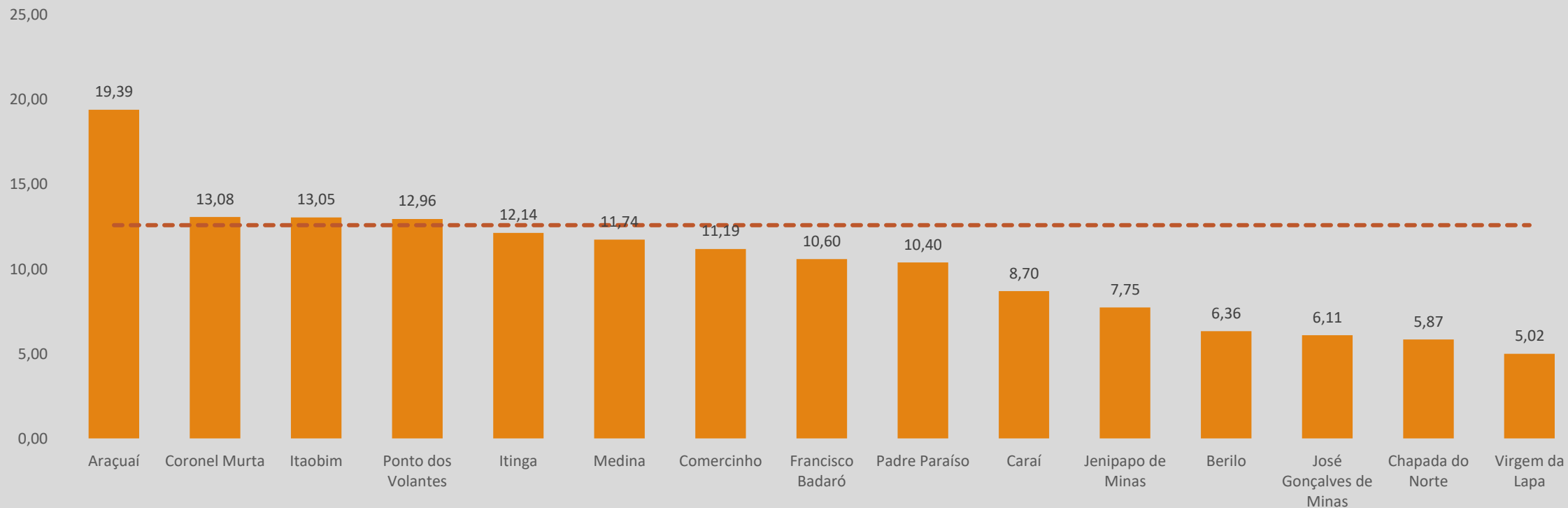

Taxa de VDFM – 2023- Médio Jequitinhonha

FONTE: ELABORAÇÃO PRÓPRIA A PARTIR DE DADOS DISPONIBILIZADOS NO WEBSITE DA SEJUSP/MG

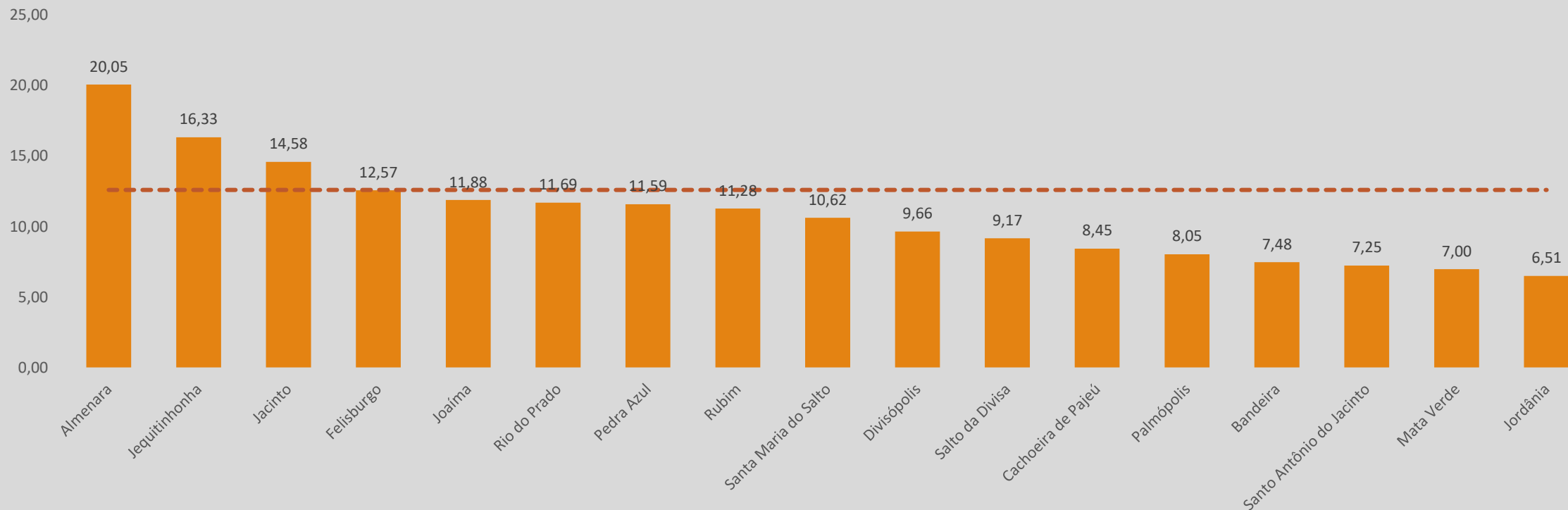

Taxa de VDFM – 2023- Baixo Jequitinhonha

FONTE: ELABORAÇÃO PRÓPRIA A PARTIR DE DADOS DISPONIBILIZADOS NO WEBSITE DA SEJUSP/MG

Feminicídios Consumados nas Regiões do Vale do Jequitinhonha (2018 a 2023)

Consumados

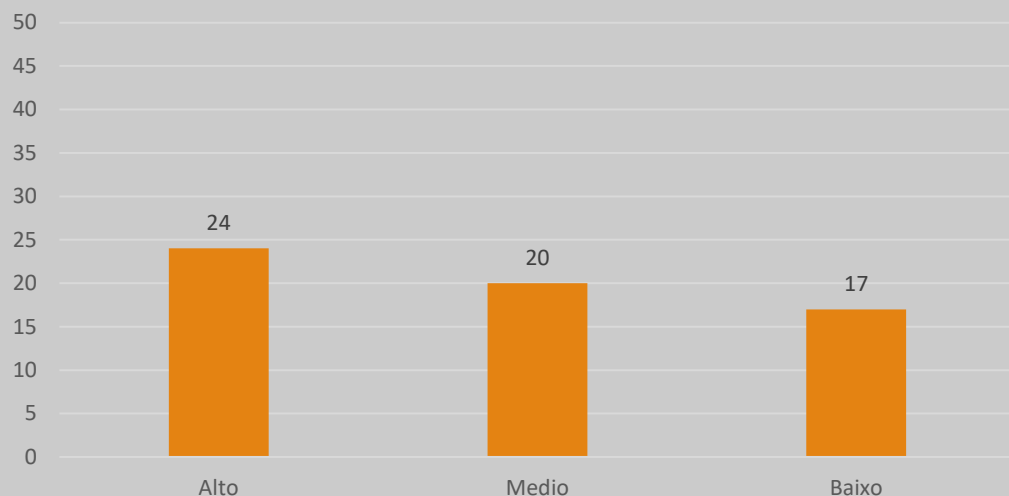

Rótulos de Linha	2018	2019	2020	2021	2022	2023	Total
Alto	7	6	0	2	5	4	24
Medio	0	4	4	7	4	1	20
Baixo	3	0	2	4	5	3	17
Total Geral	10	10	6	13	14	8	61

Tentados

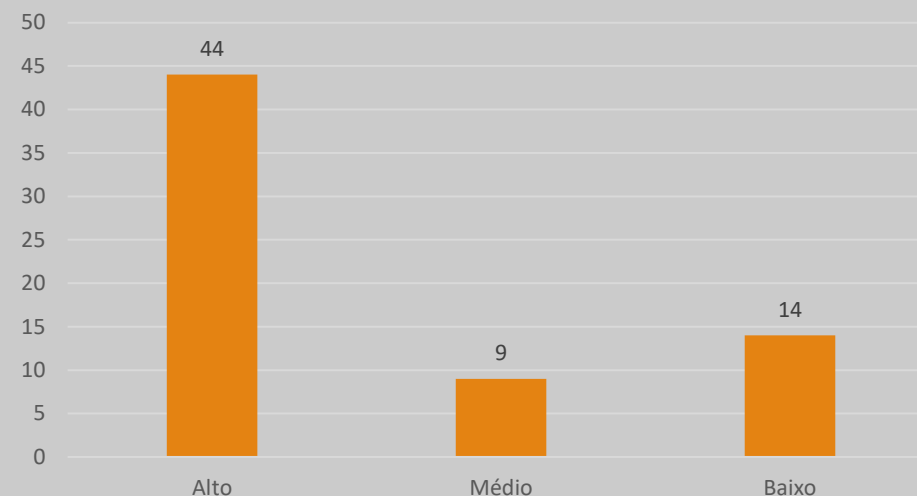

Rótulos de Linha	2018	2019	2020	2021	2022	2023	Total
Alto	15	10	9	4	3	3	44
Baixo	6	1	2	0	4	1	14
Medio	2	3	1	0	2	1	9
Total Geral	23	14	12	4	9	5	67

Fonte: Elaboração própria a partir de dados disponibilizados no website da SEJUSP/MG.



Qual o real Quadro de
violência?

Há dificuldade de
acesso aos serviços?

A escassez de serviços nos 54 municípios do Vale do Jequitinhonha

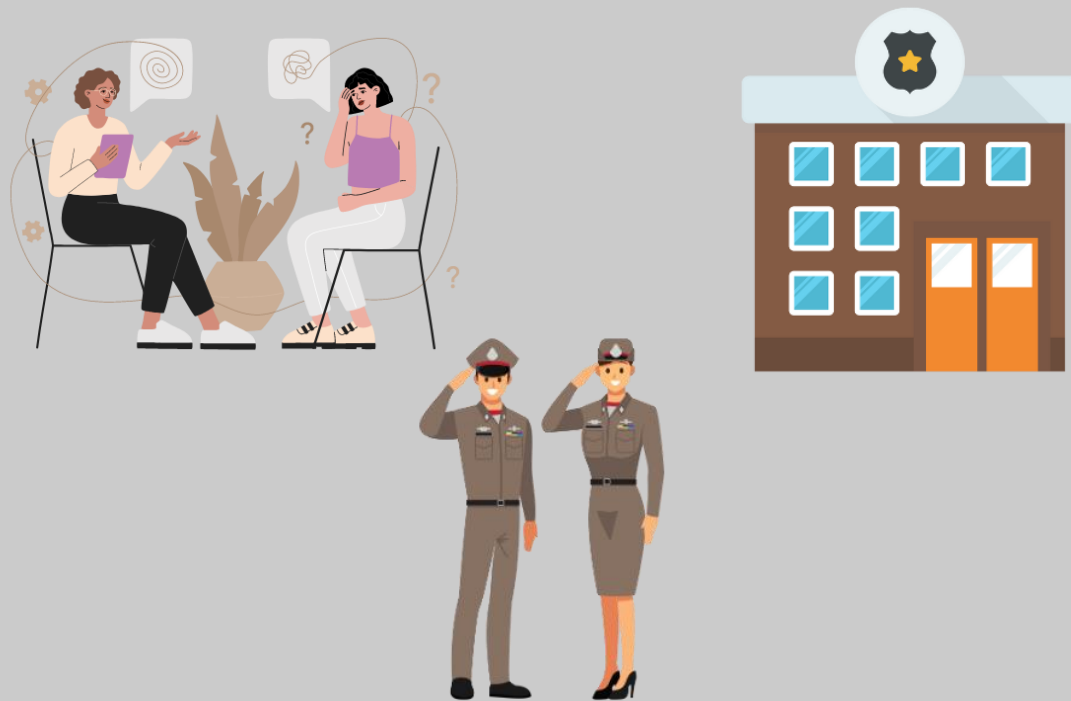

- **CRAS:** 66 unidades (100.00% dos municípios)
- **CREAS:** 20 unidades CREAS (33% dos municípios)
- **DELEGACIA:** 21 unidades (38% dos municípios)
- **PPVD:** 2 unidades (4% dos municípios)
- **DEAM:** 4 unidades (7% dos municípios : Almenara – Pedra Azul – Capelinha – Diamantina)
- **CREAM:** 1 unidade (0,01% dos municípios – Jequitinhonha)
- **CEAPA** 0 unidade (0% dos municípios)
- **MC:** 0 unidade (0% dos municípios)

Fonte: Pesquisa interna e Diário Oficial do Estado de MG.

Visível e Invisível 2023

DataFolha/FBSP

O que fizeram após o episódio mais grave de violência?



Fonte: Elaboração própria a partir da publicação Visível Invisível: a vitimização de mulheres no Brasil, DataFolha/FBSP, 2023.



ATUAÇÃO EM REDE

por uma vida
livre da violência
para as mulheres

ARTICULAÇÃO EM REDE NO VALE DO JEQUITINHONHA

A violência doméstica e familiar contra a mulher é um fenômeno complexo e multifacetado, por isso seu enfrentamento **precisa contar com atuação articulada de diferentes setores** como:

- assistência social,
- segurança pública,
- sistema de justiça,
- saúde,
- educação,
- conselhos tutelares
- organizações da sociedade civil

A articulação em rede, com **encontros periódicos** para pensar estratégias de enfrentamento à violência contra a mulher é indispensável!

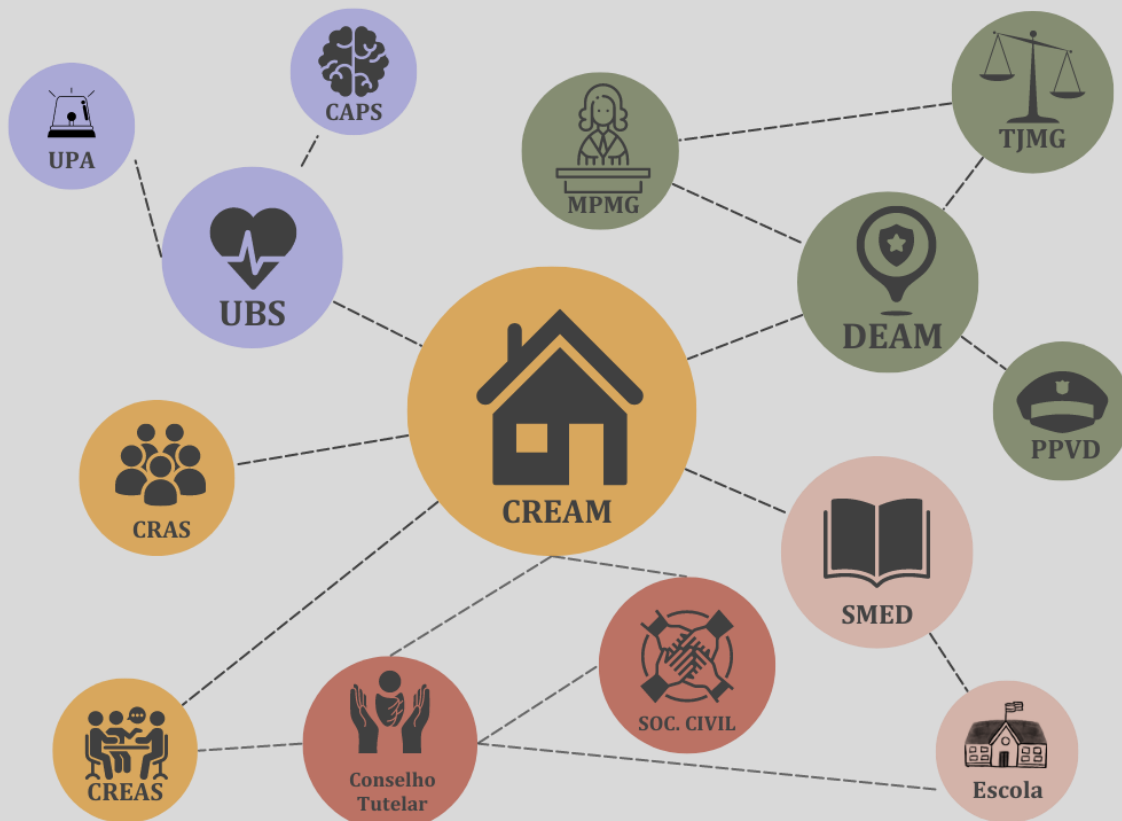

Mulheres do Vale do Jequitinhonha na luta pelo enfrentamento à violência





Centro de Apoio Operacional das Promotorias de Justiça de **Combate à Violência Doméstica e Familiar contra a Mulher**

“Do coletivo retiro a força e a
certeza de que não estou sozinha”.
Conceição Evaristo

Promotora de Justiça Patrícia Habkouk – Coordenadora

Camila Mattarelli de Abreu e Silva
Carolina Lopes Arantes Mascarenhas
Natale Soares Cotta
Sandra Maria Hudson Flores
Verônica Rodrigues Pinheiros
E-mail : caovd@mpmg.mp.br