

— RESULTADOS DO PROCESSO PARTICIPATIVO —
DISCUSSÃO PARTICIPATIVA DO PPAG 2024-2027 – EXERCÍCIO 2025

Tema/assunto: Infraestrutura e Mobilidade (PLE nº 115, 116, 117, 150 /2024)

Proponentes: () - Ana Luiza Guimarães de Oliveira, () - Angelica De Santana Rocha, () - Consuelo Aparecida Gonzaga, () - Evay Vilella Lisboa t, () - Geisiane Rodrigues da Costa, () - Gleiciane Meira Gomes Alves, () - Helen Clesia Souza, () - João Marques de Oliveira, () - Jose Adão Rodrigues Pereira, () - José Leandro de Freitas, () - José Naldo Anastácio Ribeiro, () - Juliana Marques Resende, () - Leandro Jesus Maia, () - Márcio Pereira Da Costa, () - Maria Aparecida Gomes, () - Maria do Rosário Oliveira Costa, () - Maria Lendina Santos Lalderci, () - Maurilio Salgado Santos, () - Nadyla cristianny Gonçalves Silva, () - Natalice Alves de Almeida, () - Nilce Heloísa Campos de Araújo, () - Patrícia Santos Melo, () - Sergio Hirle de Souza, () - Terezinha Oliveira da Rocha, () - Wagner de Almeida Bacelar, 11º Departamento de Polícia Civil (Montes Claros) - Rita Adriana de Cássia Martins Soares, Assembleia Legislativa do Estado de Minas Gerais (Belo Horizonte) - Conrado Gomes de Souza, Associação Beneficente Lar Irmã Cecília (São Gonçalo do Rio Preto) - Agostinho Genesco Leão, Associação Beneficente Nosso Lar (Montes Claros) - Vera Lúcia de Souza, Associação Bocaiuvense de Artesãos (Bocaiúva) - Ismenia Aparecida de Oliveira, Associação Comunitária dos Artesãos e Artistas de Monte Azul (Monte Azul) - Elcione Oliveira Niza, Associação Comunitária Trupe de Brasília de Minas (Brasília de Minas) - José Ricardo Simões Silva, Associação Cultural Pontense (São João da Ponte) - Luiz Matheus Nunes de Queiroz, Associação de Artesãos e Produtores Caseiros (Couto de Magalhães de Minas) - Margareth Bruno Serikawa, Associação de Artesãos Mãos que Criam (Bocaiúva) - Maria do Socorro Pereira, Associação de Pais e Amigos dos Excepcionais de Monte Azul (Monte Azul) - Deyse Roberta Santos Veloso, Associação de Remanescentes Quilombolas de Palmeirinhas (Pedras de Maria da Cruz) - Agmar Pereira Lima, Associação do Coletivo de Mulheres do Norte de Minas (Porteirinha) - Maria Assis Santos Silva, Associação dos Amigos de Camarinhas (Francisco Sá) - Vilma Pereira Santos, Associação Mylla Tomaz Comunidade Quilombola Pena Branca (São Francisco) - Janete Cardoso dos Santos, Associação Prod Hortigranjeiros Pentaurea (Montes Claros) - Emiliano José Gregori, Associação Quilombola de Lapinha (Matias Cardoso) - Maria Aparecida Ferreira Paz Souza, Associação Solidária Vencer Juntos (Montes Claros) - Domingas Sofia Pereira Santos, Associação Sul Mineira de Apicultores (Santana da Vargem) - Joaquim Borges Filho, Associação Sul Mineira de Apicultores (Santana da Vargem) - Matheus Dessimoni Salgado, Câmara Municipal de Bocaiúva (Bocaiúva) - Antônio Roberto da Silva, Câmara Municipal de Bocaiúva (Bocaiúva) - Ramon Fernando Noronha de Moraes, Câmara Municipal de Camanducaia (Camanducaia) - Carlos Cesar Teodoro De Azevedo, Câmara Municipal de Josenópolis (Josenópolis) - Silvana Fagundes e Andrade, Câmara Municipal de Luislândia (Luislândia) - Flávio Mendes Ferreira, Centro de Agricultura Alternativa do Norte de Minas (Montes Claros) - Elis Medrado Viana, Centro de Referência dos Cultos Afro Brasileiros (Montes Claros) - Renato Antônio Amaral Oliveira, Cons. Estad. Defesa dos Direitos da Pessoa com Deficiência (Belo Horizonte) - Roberto Carlos Pinto, Conselho



Estadual de Saúde (Belo Horizonte) - Iris de Souza Almeida, Conselho Estadual de Saúde (Belo Horizonte) - Lourdes Machado, Coopemapi (Bocaiúva) - Lucas dos Reis Teixeira, Escola Estadual Maria Beltrão de Almeida (São João da Ponte) - Adenício Pereira de Siqueira, Federação dos Trab. na Agricultura de M. Gerais-Fetaemg (Belo Horizonte) - Marina Gomes dos Santos, Fórum Mineiro de Economia Popular Solidária (Belo Horizonte) - Renata Gonçalves Mota, Fraternidade Brasileira de Assistência aos Condenados (Itaúna) - Luan Santos Guimarães, Fundação Sara Albuquerque Costa (Montes Claros) - Fernando Augusto Freitas Dias, Fundação Sara Albuquerque Costa (Montes Claros) - Silvana Soares de Oliveira Amorim, Hospital Nossa Senhora da Saúde (Diamantina) - Renan Santiago Faria, Instituto Artístico Viola dos Gerais (Janaúba) - Claudiney Barbosa Meres, Instituto de Desenvolvimento Humano Daghobé (Montes Claros) - Anelito Pereira de Oliveira, Instituto de Desenvolvimento Humano Daghobé (Montes Claros) - Sivaldo Ribeiro dos Santos, Instituto de Geociências da UFMG (Belo Horizonte) - Rodrigo Affonso de Albuquerque Nóbrega, Instituto Social Acreditar e Lutar (Belo Horizonte) - Antônio Claret de Assis Junior, Instituto Social Acreditar e Lutar (Belo Horizonte) - Marta Amélia Moreira Santos Lima, Laboratório TREM-UFMG (Belo Horizonte) - Paulo Henrique Lopes de Amorim, Monte Azul Esporte Clube (Monte Azul) - Maykon Vinícius Teixeira da Silva, Movimento Nacio. Direitos Transp. Público de Qualidade-MDT (Belo Horizonte) - Junior José da Silva, Pastoral da Criança (Varzelândia) - Sueli Rodrigues Pereira, Prefeitura Municipal de Campo Azul (Campo Azul) - Igor Anezio Ramos Oliveira, Prefeitura Municipal de Itamarandiba (Itamarandiba) - Euripdes Victor Mendes, Prefeitura Municipal de Pedras de Maria da Cruz (Pedras de Maria da Cruz) - Iara Maria Teixeira de Sousa, Prefeitura Municipal de Serranópolis de Minas (Serranópolis de Minas) - Helena Rosmaninho Alves Moreira Gonçalves, Prefeitura Municipal de Serranópolis de Minas (Serranópolis de Minas) - Rafael Moreira Gonçalves, Prefeitura Municipal de Varzelândia (Varzelândia) - Amâncio Oliva Neto, Prefeitura Municipal de Varzelândia (Varzelândia) - Stefanny Oliva, Roça Boiadeiro Volta Grande (Montes Claros) - José Batista Junior, Secretaria Municipal da Educação (Aricanduva) - Valdirene Alves Pimenta, Secretaria Municipal de Cultura e Turismo (Serranópolis de Minas) - Maicon Douglas dos Santos Silva, Sind. Agentes de Segurança Penitenciária de MG-Sindasp-MG (Belo Horizonte) - Wladimir Batista Dantas, Sind. das Emp. Transp. Passag. de Belo Horizonte-Setrabh (Belo Horizonte) - Sérgio Alves Cordeiro, Sind. Único dos Trabalhadores em Educação de MG-Sind-UTE (Janaúba) - Gilvanita Alves Serpa Dantas, Sindicato dos Professores do Estado de MG-Sinprominas (Montes Claros) - Djalma Gonzaga da Silva, UFVJ-Faculdade de Medicina (Diamantina) - Danilo Bretas de Oliveira, Universidade Estadual de Montes Claros-Campus Darcy Ribeiro (Montes Claros) - Emerson Luan Ramos Oliveira, Veredas Assessoria de Políticas Públicas (Montes Claros) - Albano Silveira Machado.

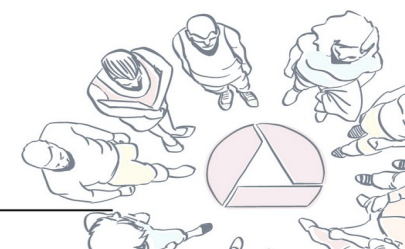

Requerimentos – Pedidos de Providências ou de Informações

PLE/ 2024	Requerimento (número)	Destinatário	Ementa (conteúdo do requerimento)	Resposta até dez/2025
115	RQN 9.448/2024	Prefeitura de Ribeirão das Neves	Requer seja encaminhado à Prefeitura de Ribeirão das Neves pedido de providências para a pavimentação da Rua Sete, próximo à Avenida Tocantins, no Bairro Trevo, via que é itinerário da Linha 3502B.	Sem resposta até 10/12/2025
115	RQN 9.447/2024	Prefeitura de Sabará	Requer seja encaminhado à Prefeitura de Sabará pedido de providências para a pavimentação do trecho de 3km de terra da Avenida Country Clube, que liga esse município a Belo Horizonte e por onde passam os ônibus da Linha 9030 – Castanheira.	Sem resposta até 10/12/2025
115	RQN 9.446/2024	Prefeitura de Pedras de Maria da Cruz	Requer seja encaminhado à Prefeitura de Pedras de Maria da Cruz pedido de providências para o apoio às comunidades quilombolas do município e para a construção de pontes sobre o Córrego São Pedro, com vistas a garantir o acesso a essas comunidades.	Sem resposta até 10/12/2025
115	RQN 9.445/2024	Prefeitura Municipal de Josenópolis	Requer seja encaminhado à Prefeitura Municipal de Josenópolis pedido de providências para cascalhamento de estradas vicinais do município, em especial daquelas por onde trafegam os veículos de	Sem resposta até 10/12/2025

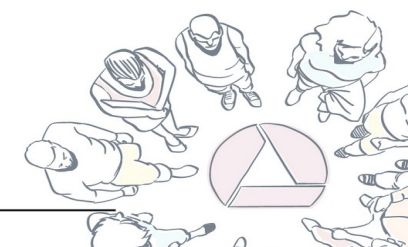

			transporte escolar.	
115	RQN 9.443/2024	SEINFRA	Requer seja encaminhado à Secretaria de Estado de Infraestrutura, Mobilidade e Parcerias – Seinfra – pedido de providências para a modernização da fiscalização do Departamento de Estradas de Rodagem de Minas Gerais – DER-MG – por meio do desenvolvimento de um aplicativo exclusivo para o trabalho dos fiscais de transporte que atuam exclusivamente na Região Metropolitana de Belo Horizonte.	Seinfra encaminhou ofício do DER-MG em que o órgão diz estar empenhado em implantar sistemas inovadores que promovam a modernização e aprimorem as atividades da sua fiscalização. Contudo, não indicou quaisquer prazos ou detalhou quaisquer providências em andamento.
115	RQN 9.442/2024	SEINFRA	Requer seja encaminhado à Secretaria de Estado de Infraestrutura, Mobilidade e Parcerias – Seinfra – pedido de providências para a pavimentação dos trechos que especifica. – rodovia MG-214, que liga os Municípios de Capelinha, Itamarandiba e Senador Modestino Gonçalves; – rodovia MG-308, entre os Municípios de Itacambira e Turmalina, passando por Bocaiuva; – rodovia que liga os Municípios de Itamarandiba e Aricanduva; – estrada estadual que liga Sabará à BR-381. – estrada rural que liga o Distrito de Nova Esperança, em Montes Claros, ao Distrito de Aristides Batista, em Coração de Jesus.	A Seinfra enviou Nota Técnica do DER-MG em que informa que o projeto do trecho Capelinha – Itamarandiba está em elaboração, que foi contratado o projeto do trecho Itamarandiba – Senador Modestino e que os outros trechos não são de sua competência.
115	RQN	SEPLAG	Requer seja encaminhado à Secretaria de Estado de	A Seplag informou que o Estado não pode realizar



	9.441/2024		Planejamento e Gestão – Seplag – pedido de providências para o aumento de pessoal na Secretaria de Estado de Infraestrutura, Mobilidade e Parcerias – Seinfra – como fiscal de transporte e trânsito, por meio de concurso público ou de cessão de servidores provenientes de outros órgãos.	concurso público, por se encontrar acima do limite prudencial da LRF, a não ser para carreiras da saúde, educação e segurança. No tocante à cessão de servidores, informou que a Seinfra deve formalizar o pedido antes que a Seplag possa efetuar a cessão, estando o requerimento, portanto, fora da competência da Seplag.
116	RQN 9.527/2024	SEINFRA	Requer seja encaminhado à Secretaria de Estado de Infraestrutura, Mobilidade e Parcerias – Seinfra – pedido de providências para a organização, nos terminais metropolitanos, de feiras de agricultura familiar, ações de serviços de saúde e eventos culturais, de forma a ofertar atividades para os usuários do transporte coletivo metropolitano.	A Seinfra informou que já são realizadas feiras de agricultura familiar nos terminais de Sarzedo e Ibirité, que são exibidos curtas-metragens na rodoviária de Belo Horizonte, e que está firmando parceria com a PMMG para exibição da banda de música nos terminais. As feiras de agricultura serão expandidas este ano para os demais terminais, devido ao grande sucesso entre os usuários.
116	RQN 9.455/2024	Prefeituras Municipais de Baldim, Belo Horizonte, Betim; Brumadinho, Caeté; Capim Branco, Confins, Contagem, Esmeraldas,	Requer seja encaminhado às Prefeituras Municipais de Baldim, Belo Horizonte, Betim; Brumadinho, Caeté; Capim Branco, Confins, Contagem, Esmeraldas, Florestal, Ibirité, Igarapé, Itaguara, Itatiaiuçu, Jaboticatubas, Juatuba, Lagoa Santa, Mário Campos, Mateus Leme, Matozinhos, Nova Lima, Nova União, Pedro Leopoldo, Raposos, Ribeirão das Neves, Rio Acima, Rio Manso, Sabará, Santa Luzia, São Joaquim de Bicas, São José da Lapa, Sarzedo, Taquaraçu de Minas e Vespasiano pedido de providências para a pavimentação e manutenção do pavimento das vias por onde circulam os ônibus	A Prefeitura Municipal de Florestal informou que as vias por onde transitam os ônibus do transporte metropolitano já estão asfaltadas e recebem manutenção periódica, de forma a garantir condições adequadas de tráfego. A prefeitura de Belo Horizonte enviou um relatório detalhado de seus trabalhos de manutenção, informando a metodologia utilizada para detecção e correção de problemas na pavimentação da malha viária do município. A prefeitura municipal de Itatiaiuçu informou que faz a manutenção periódica das vias pavimentadas sob sua



		<p>Florestal, Ibirité, Igarapé, Itaguara, Itatiaiuçu, Jaboticatubas, Juatuba, Lagoa Santa, Mário Campos, Mateus Leme, Matozinhos, Nova Lima, Nova União, Pedro Leopoldo, Raposos, Ribeirão das Neves, Rio Acima, Rio Manso, Sabará, Santa Luzia, São Joaquim de Bicas, São José da Lapa,</p>	<p>do transporte coletivo metropolitano de passageiros.</p>	<p>supervisão e também da MG 431, de responsabilidade do Estado, que atravessa o município.</p> <p>A prefeitura de Matozinhos informou que não dispõe de recursos para fazer a manutenção adequada das vias, mas que está disposta a firmar parcerias para receber recursos financeiros ou materiais que possam contribuir para o serviço.</p>
--	--	--	---	--



		Sarzedo, Taquaraçu de Minas e Vespasiano		
116	RQN 9.454/2024	SEINFRA	Requer seja encaminhado à Secretaria de Estado de Infraestrutura, Mobilidade e Parcerias – Seinfra – pedido de providências para a melhoria da acessibilidade para as pessoas com deficiência no transporte coletivo intermunicipal e metropolitano, adaptando as edificações e os veículos, com a adoção de melhores tecnologias.	Seinfra informou que os terminais rodoviário e metropolitanos foram concedidos à iniciativa privada e que a concessionária realizou diversos investimentos para garantir a adequação às normas de acessibilidade, incluindo ajustes decorrentes de mudanças na legislação vigente e nas normas técnicas estabelecidas. E que todos os veículos novos do transporte coletivo estão em conformidade com os padrões de acessibilidade preconizados pela norma nacional.
116	RQN 9.453/2024	SEINFRA	Requer seja encaminhado à Secretaria de Estado de Infraestrutura, Mobilidade e Parcerias – Seinfra – pedido de providências para a retomada da emissão dos cartões de gratuidade dos idosos e das pessoas com deficiência no transporte coletivo intermunicipal; para a regulamentação da reserva da passagem de gratuidades pelo "site" oficial das concessionárias do transporte coletivo intermunicipal; e para a fiscalização do monitoramento contínuo da política pública, com publicação semestral, no "site" oficial dessa secretaria, de relatórios do cumprimento, pelas	Seinfra informou que, em relação à retomada da emissão dos cartões de gratuidade dos idosos e das pessoas com deficiência, a secretaria está analisando o pleito e fazendo estudos em parceria com a Agência Nacional de Transportes Terrestres – ANTT. Informou também que a gratuidade continua garantida aos usuários quando apresentam os documentos exigidos na lei à empresa delegatária. Não informou, contudo, se há um acompanhamento e fiscalização dessa política tampouco prazos para a volta da emissão dos cartões de gratuidade.

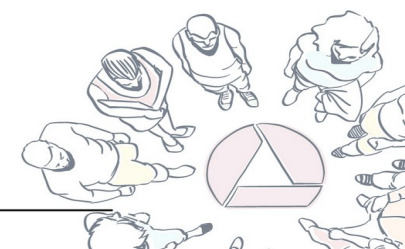

			concessionárias, da lei estadual que garante aos idosos e às pessoas com deficiência a gratuidade no transporte coletivo intermunicipal.	
116	RQN 9.452/2024	SEINFRA	Requer seja encaminhado à Secretaria de Estado de Infraestrutura, Mobilidade e Parcerias – Seinfra – pedido de providências para a divulgação mensal, no "site" oficial dessa secretaria, do número de reclamações dos usuários do transporte coletivo metropolitano, discriminadas por linha.	Seinfra informou que os dados referentes às reclamações dos usuários do transporte coletivo metropolitano já estão disponíveis para consulta pública na página da Ouvidoria Geral do Estado de Minas Gerais (OGE), que é o órgão responsável por concentrar e sistematizar essas informações. Os relatórios detalhados podem ser acessados diretamente por meio do link: https://www.ouvidoriageral.mg.gov.br/relatorios/observatorio-oge-mg
116	RQN 9.450/2024	SEINFRA	Requer seja encaminhado à Secretaria de Estado de Infraestrutura, Mobilidade e Parcerias – Seinfra – pedido de providências para a construção de um aeroporto na região de Teófilo Otoni, com vistas a atender à aviação comercial regular, para o transporte de passageiros.	A Seinfra informou que na região de Teófilo Otoni já existe o Aeroporto Juscelino Kubitschek (SNT0), que atende à demanda da região e tem recebido investimentos recentemente. Por isso, não seria necessária a construção de mais outro aeroporto.
116	RQN 9.449/2024	SEINFRA	Requer seja encaminhado à Secretaria de Estado de Infraestrutura, Mobilidade e Parcerias – Seinfra – e à Agência de Desenvolvimento da Região Metropolitana de Belo Horizonte pedido de providências para ampliar a participação dos entes municipais na governança metropolitana da mobilidade urbana.	A resposta da Seinfra traz um breve referencial legislativo sobre governança interfederativa, sem no entanto detalhar medidas efetivas tomadas pela Seinfra para aumentar a participação dos entes municipais na governança da mobilidade na RMBH.

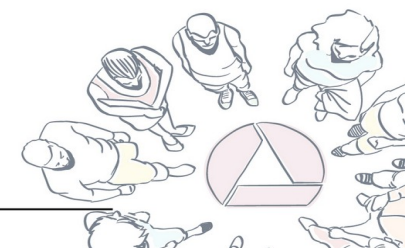

116	RQN 9.356/2024	SEINFRA	Requer seja encaminhado à Secretaria de Estado de Infraestrutura, Mobilidade e Parcerias – Seinfra – pedido de providências para o aumento do número de pontos de recarga do cartão Ótimo em todos os municípios da Região Metropolitana de Belo Horizonte – RMBH –, com foco nos bairros por onde circulam as linhas do transporte coletivo metropolitano; e para a implantação do Bilhete Único Metropolitano, com integração tarifária em todos os sistemas de transporte público da RMBH.	Seinfra informou que, visando atender as diretrizes do Plano de Mobilidade da Região Metropolitana, firmou um contrato com o Cefet-MG para realização de estudos para elaboração de uma nova política tarifária metropolitana. Este estudo, que está em andamento e tem previsão de conclusão no 2º semestre de 2025, poderá propor a viabilidade de um bilhete único e outras formas de estruturação tarifária para serem implementadas na RMBH.
116	RQN 9.353/2024	SEINFRA	Requer seja encaminhado à Secretaria de Estado de Infraestrutura, Mobilidade e Parcerias – Seinfra – pedido de providências para a realização de estudo sobre a instalação de novos portos secos em Minas Gerais, no âmbito da Ação 4291, no Projeto de Lei nº 2.906/2024, que dispõe sobre a revisão do Plano Plurianual de Ação Governamental – PPAG – 2024-2027 para o exercício de 2025.	A Seinfra apresentou dados constantes de um estudo específico sobre a instalação de hubs multimodais de carga e Centros Logísticos, realizado no âmbito do Plano Estratégico Ferroviário de Minas Gerais (PEF-MG). No entanto, não há informações específicas no plano sobre a instalação de portos secos.
116	RQN 9451/2024	Prefeitura Municipal de Pedras de Maria da Cruz	Requer seja encaminhado à Prefeitura Municipal de Pedras de Maria da Cruz pedido de providências para a construção de um terminal rodoviário para o transporte intermunicipal de passageiros.	Sem resposta até 10/12/2025
117	RQN 9.456/2024	ALMG	Requer seja realizado o II Seminário Legislativo de Regiões Metropolitanas, com a finalidade de discutir	Anexado ao RQN 5120 2023, nos termos do parágrafo segundo do artigo 173 do Regimento Interno



			e construir soluções para os imensos desafios relacionados à governança metropolitana da mobilidade urbana, especialmente dos sistemas de transporte público da Região Metropolitana de Belo Horizonte.	
150	RQN 9.526/2024	Seplag	Requer seja encaminhado à Secretaria de Estado de Planejamento e Gestão – Seplag – pedido de providências para a ampliação da quantidade de clínicas de exames especiais para habilitação de condutores com deficiência nas regiões do Triângulo, Norte, Sul, Zona da Mata, Vale do Mucuri, Vale do Jequitinhonha e Vale do Rio Doce	Seplag informou que está em andamento projeto para regionalização das perícias especiais em 5 polos regionais: Uberlândia (Triângulo Mineiro, Alto Paranaíba e Noroeste de Minas); Montes Claros (Norte de Minas e Central Mineira); Governador Valadares (Vale do Rio Doce, Vale do Mucuri e Jequitinhonha); Juiz de Fora (Zona da Mata e Campo das Vertentes); e Pouso Alegre (Sul, Sudoeste e Oeste de Minas). Contudo, não informou prazos pra conclusão e tampouco se já há algum polo funcionando.

