

*Relatório de
Monitoramento de Ações
PCMG
Janeiro a junho - 2022*

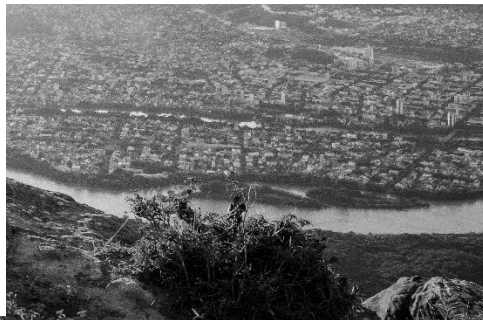



Governador do Estado de Minas Gerais

Romeu Zema Neto

Vice-Governador do Estado de Minas Gerais

Paulo Eduardo Rocha Brant

Chefe da Polícia Civil

Joaquim Francisco Neto e Silva

Chefe Adjunta da Polícia Civil

Irene Angélica Franco e Silva Leroy

Corregedor-Geral de Polícia Civil

Marcelo Augusto Couto

Superintendente de Investigação e Polícia Judiciária

Carla Cristina Oliveira Santos Vidal

Chefe de Gabinete

Águeda Bueno Nascimento Homem

Diretor do Detran-MG

Eurico da Cunha Neto

Diretora da Acadepol

Cinara Maria Moreira Liberal

Superintendente de Informações e Inteligência Policial

Felipe Costa Marques de Freitas

Superintendente de Planejamento, Gestão e Finanças

Reinaldo Felício Lima

Delegada Assistente da Chefia da PCMG

Águeda Bueno Nascimento Homem

Superintendente de Polícia Técnico-Científica

Thales Bittencourt de Barcelos

Inspetora-Geral de Escrivães de Polícia

Luciene Cardoso Murta Vilela

Inspetor-Geral de Investigadores de Polícia

Breno Coelho Nepomuceno

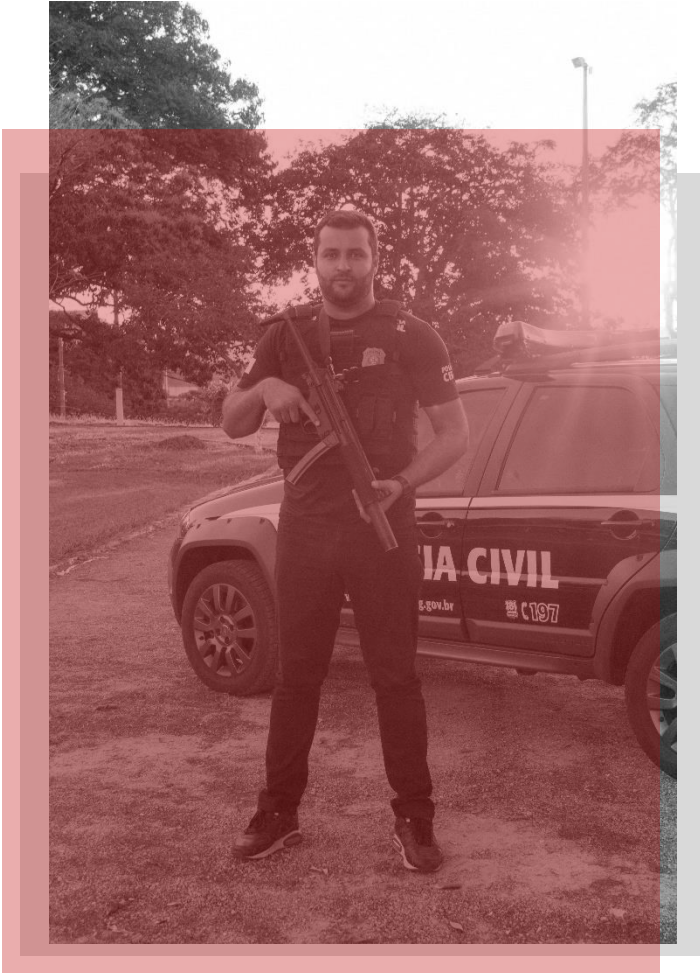

SUMÁRIO

APRESENTAÇÃO	5
PROJETOS DE ACOMPANHAMENTO ESPECIAL.....	7
AÇÕES DE FORTALECIMENTO INSTITUCIONAL.....	15
AMPLIAÇÃO DO ACESSO A SERVIÇOS.....	21
OPERAÇÕES POLICIAIS DE DESTAQUE	28
GESTÃO DE PESSOAS E COMPETÊNCIAS.....	35
INVESTIMENTOS E INFRAESTRUTURA	40
MONITORAMENTO DE METAS E RESULTADOS	44

APRESENTAÇÃO



APRESENTAÇÃO

A Polícia Civil de Minas Gerais (PCMG), órgão autônomo essencial à segurança pública, a realização da justiça e a defesa das instituições democráticas, fundada na promoção da cidadania, da dignidade humana e dos direitos e garantias fundamentais, conforme previsto na Constituição Federal de 1988, compõe a estrutura de segurança pública do Estado brasileiro. Cabe-lhe o exercício da função de polícia judiciária e a apuração de crimes e contravenções, por meio da investigação criminal cientificamente aplicada, visando ao esclarecimento de autoria, materialidade, motivo e circunstância. Não obstante, entre suas atribuições também se incluem a identificação civil e criminal, o registro e licenciamento de veículos, a formação e o controle de condutores. Suas ações são exercidas com foco na promoção e garantia de direitos dos cidadãos, na preservação das instituições políticas e jurídicas, contribuindo para o fortalecimento da democracia.

Atenta ao que foi estabelecido no Planejamento Estratégico 2020-2025 como uma diretriz de atuação, a PCMG tem buscado aperfeiçoar e amadurecer seus mecanismos de gestão estratégica e de governança. Nesse sentido, em 2022 importantes avanços foram registrados nas áreas de gestão de processos, projetos e de pessoas. Além dos projetos de acompanhamento especial junto ao Governo do estado, tais como Plantão Digital e Modernização da Identificação Humana para Fins Cíveis e Criminais, a instituição vem desenvolvendo ações que visam à modernização e qualificação dos processos de trabalho, otimização de recursos humanos e materiais, amadurecimento dos mecanismos de gestão interna e qualificação do atendimento.

São exemplos destes esforços a seleção de diversas iniciativas para execução em curto e médio prazo, abarcando todas as áreas da PCMG, denominadas iniciativas estratégicas, que contemplam a ampliação da oferta de serviços digitais, o investimento para aquisição de bens, reformas e demais melhorias em infraestrutura.

Assim, com a implementação de uma gestão técnica, modernização dos equipamentos e tecnologias utilizados na investigação criminal e o investimento na capacitação contínua de seus servidores, a

PCMG almeja a eficiência e qualidade nos serviços prestados e, por conseguinte, a promoção dos direitos humanos e o aumento da sensação de segurança para os cidadãos mineiros.

PROJETOS DE ACOMPANHAMENTO ESPECIAL



PROJETOS DE ACOMPANHAMENTO ESPECIAL

Na área de segurança pública, o Governo do estado mantém uma carteira de projetos estratégicos que são acompanhados diretamente pelo Governador, pela Secretaria de Estado de Justiça e Segurança Pública (Sejusp) e pela Secretaria de Estado de Planejamento e Gestão (Seplag). A PCMG conta com cinco projetos de acompanhamento especial, inseridos no eixo referente à modernização dos órgãos de segurança pública.

► PLANTÃO DIGITAL

O Plantão Digital utiliza-se de sistema de videoconferência para conectar delegacias de polícia entre si ou à Central Estadual do Plantão Digital, localizada em Belo Horizonte. Assim, durante o período noturno, finais de semana e feriados, as ocorrências com indivíduos conduzidos são recebidas por investigadores de polícia e apresentadas, de maneira remota, aos delegados e escrivães de polícia, evitando-se assim o deslocamento de policiais, vítimas e investigados às unidades com plantão regionalizado.

58 UNIDADES
IMPLANTADAS

52 COMARCAS
NO INTERIOR DE MG

5 UNIDADES DE PLANTÃO
EM BELO HORIZONTE

1 CENTRAL ESTADUAL DO
PLANTÃO DIGITAL

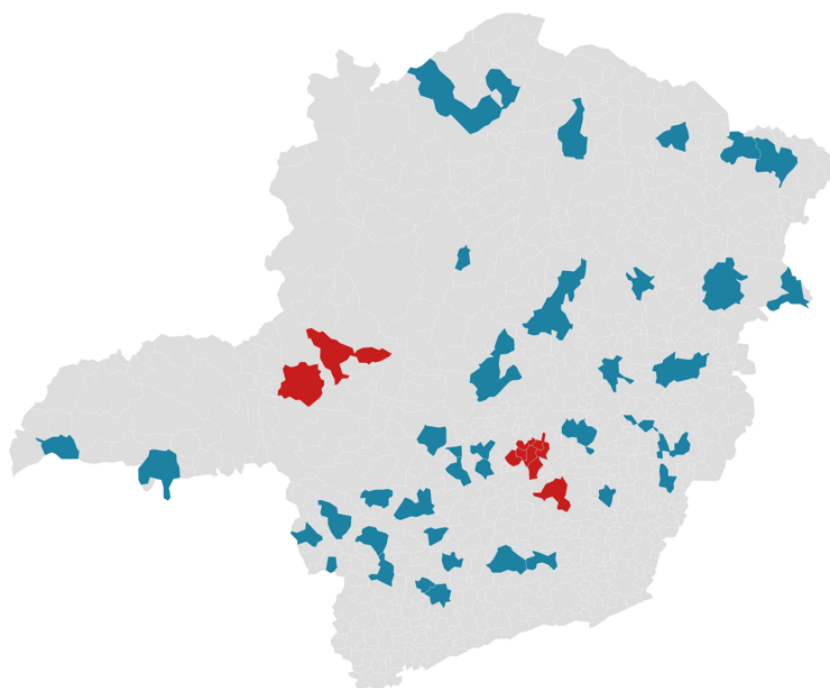

Em 2022 as Delegacias de Plantão de Patos de Minas e Patrocínio passaram a contar com o atendimento eletrônico nos plantões, por meio da Central Estadual do Plantão Digital. Também foi aprimorado o atendimento digital nas Delegacias de Plantão de Vespasiano e Ouro Preto, que já eram atendidas pelo Plantão Digital em forma de revezamento, mas agora são atendidas diretamente pela Central Estadual. Foram ainda implantadas novas unidades em Conselheiro Pena, Unaí e Paracatu.

Atualmente a Central Estadual do Plantão Digital atende 19 unidades policiais, das quais 4 estão em fase de testes (Teófilo Otoni, Pedra Azul, Almenara e Nanuque). A imagem a seguir apresenta as unidades atendidas.

19 UNIDADES ATENDIDAS

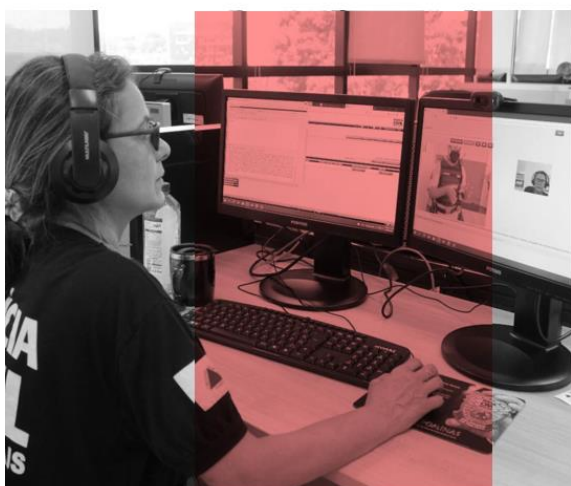

DEICTRAN	1 – DEPLAN DEICTRAN	
1º DEPPC	2 – DEPLAN I	
	3 – DEPLAN II	
	4 – DEPLAN III	
	5 – DEPLAN IV	
2º DEPPC	6 – DEPLAN CONTAGEM	
	7 – DEPLAN BETIM	
	8 – DEPLAN RIBEIRÃO DAS NEVES	
3º DEPPC	9 – DEPLAN SANTA LUZIA	
	10 – DEPLAN NOVA LIMA	
	11 – DEPLAN SABARÁ	
	12 – DEPLAN VESPASIANO	
	13 – DEPLAN OURO PRETO	
10º DEPPC	14 – DEPLAN PATOS DE MINAS	
	15 – DEPLAN PATROCÍNIO	
15º DEPPC	16 – DEPLAN TEÓFILO OTONI	Testes
	17 – DEPLAN PEDRA AZUL	Testes
	18 – DEPLAN ALMENARA	Testes
	19 – DEPLAN NANUQUE	Testes

Ao todo a Polícia Civil dispõe de 57 Delegacias de Polícia (DEPLANs e DPCs) contempladas pelo Plantão Digital. Isso representa 50 municípios diretamente atendidos. Em decorrência do plantão realizado de forma virtual, a sociedade passa a dispor de mais delegados e escrivães dedicados à investigação criminal e demais atividades do expediente.

► ABASTECIMENTO DO BANCO NACIONAL DE PERFIS GENÉTICOS DE DNA

A perícia oficial da Polícia Civil de Minas Gerais tem colaborado ativamente com os esforços da Rede Integrada de Bancos de Perfis Genéticos (RIBPG) desde a criação desta, com a publicação do Decreto nº 7.950/2013. Criada com a finalidade de “manter, compartilhar e comparar perfis genéticos a fim de ajudar na apuração criminal e/ou na instrução processual”, a RIBPG integra o Ministério da Justiça e Segurança Pública, por meio da Polícia Federal (PF), da Secretaria Nacional de Segurança Pública (SENASP) e das secretarias estaduais e distrital de segurança pública, num total de vinte e dois laboratórios de genética forense pelo país.

Em abril de 2022, Minas Gerais atingiu o número de 17.693 perfis genéticos inseridos no Banco Nacional de Perfis Genéticos (BNPG). Isso faz do Estado o segundo em número de inserções, atrás apenas do estado de São Paulo, e responsável por 13% dos perfis componentes do banco.

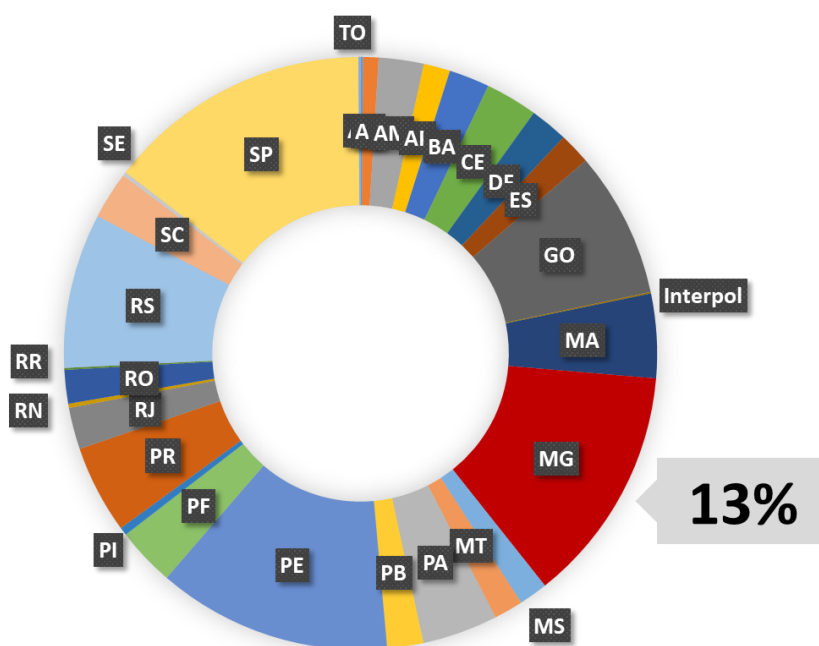

► MODERNIZAÇÃO DA IDENTIFICAÇÃO HUMANA PARA FINS CIVIS E CRIMINAIS

O projeto visa à implantação do Sistema Automatizado de Identificação Biométrica (ABIS) para identificação de pessoas em larga escala, usando reconhecimento de impressões digitais, face e íris. O ABIS será configurado para aplicações civis ou criminais, objetivando trazer modernidade para a organização e análise de dados, bem como otimizar os processos de emissão da carteira de identidade e a certificação de pessoas.

A PCMG realizou a contratação de empresa especializada para a emissão eletrônica da carteira de identidade, RG Express, com recursos provenientes do acordo firmado entre a mineradora Vale e o Governo do estado. Com a execução do projeto, a emissão da identidade se dará de forma centralizada em Minas Gerais, desde a confecção do papel até as rotinas de expedição, controle e entrega aos correios.

Além disso, a PCMG assinou Acordo de Cooperação Técnica com o Tribunal Superior Eleitoral com o objetivo de aperfeiçoar os processos de confrontos biométricos datiloscópicos.

Fluxo da emissão da carteira RG Express

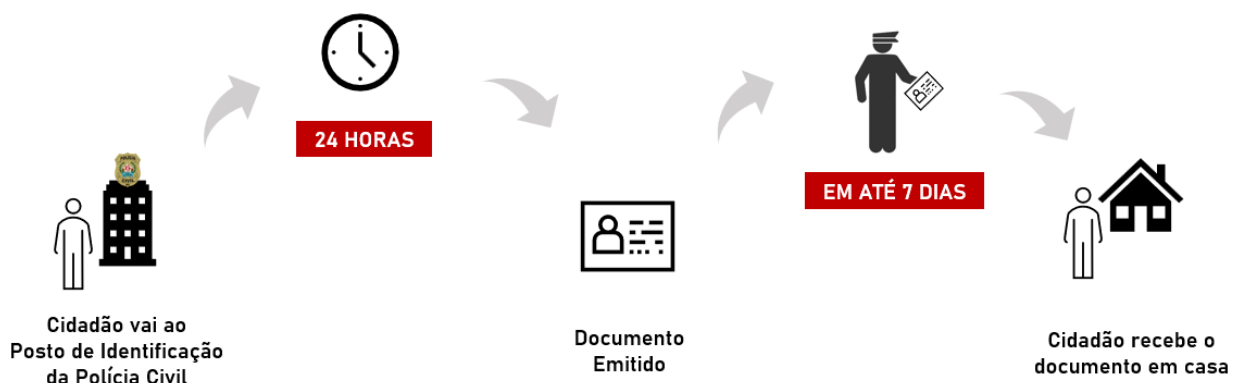

► TAXA DE ELUCIDAÇÃO

Com o objetivo de estabelecer maior assertividade na execução do trabalho policial, a PCMG implementou uma nova metodologia de acompanhamento das mortes violentas intencionais registradas em Minas Gerais, com esteio em um conjunto de conhecimentos avalizados pelo debate acadêmico e pela sociedade civil. A taxa de elucidação abrange relatórios semestrais que tem por objetivo apresentar os dados estatísticos relativos ao quantitativo de procedimentos investigativos que versam sobre o crime de homicídio (modalidades tentada e consumada). As informações referem-se ao quantitativo de procedimentos instaurados, relatados e concluídos com elucidação.

A escolha do método e da fórmula matemática foram resultados de decisões colegiadas, deliberadas entre PCMG, SEPLAG, SEGOV e SEJUSP. A meta institucional pactuada para o ano de 2022 consiste na obtenção do percentual de 74,00% de elucidação dos procedimentos investigativos de homicídios (tentados e consumados). De janeiro a abril de 2022, a PCMG alcançou a meta de 74,4% de procedimentos elucidados.

Essa iniciativa contribui para a compreensão da atividade investigativa e, principalmente, possibilita monitorar o desempenho da Polícia Civil quanto à elucidação de crimes.

► PROCEDIMENTO DE POLÍCIA JUDICIÁRIA ELETRÔNICO - PPJ-e

Essa iniciativa contribui para a compreensão da atividade investigativa e, principalmente, possibilita monitorar o desempenho da Polícia Civil quanto à elucidação de crimes.

O PPJ-e visa à formalização e tramitação, por meio digital, dos elementos de provas (oitivas, comunicações, laudos, produção e juntada de documentos, dentre outros) produzidos no âmbito da PCMG.

Entre seus objetivos está a conversão de esforços para a adoção de solução ágil e moderna e o ganho em produtividade nas atividades interinstitucionais, bem como a redução de gastos públicos, permitindo o emprego de recursos financeiros e de pessoal em atividades dirigidas à finalidade policial. Não obstante, o projeto aperfeiçoará a custódia da informação, proporcionando maior segurança dos dados e informações.

Em janeiro do corrente ano foi implementada a tramitação eletrônica dos Expedientes Apartados de Medidas Protetivas na comarca de Belo Horizonte, contando com a adesão e apoio do Poder Judiciário e do Ministério Público. O piloto se mostrou estável e indicou a viabilidade de ampliação, o que motivou a apresentação de cronograma de expansão para todo o estado até o mês de outubro.

Em março deste ano foi implementado o projeto piloto para tramitação eletrônica de Termo Circunstanciado de Ocorrência (TCO) na Delegacia Adida ao Juizado Especial Criminal de Belo Horizonte. A previsão é de que até o final do ano de 2023 o sistema esteja implantado nos demais cartórios das Delegacias de Polícia de todo o estado.

AÇÕES DE FORTALECIMENTO INSTITUCIONAL



AÇÕES DE FORTALECIMENTO INSTITUCIONAL

► DESCONCENTRAÇÃO DO LAB-LD

A Desconcentração do LAB-LD é uma das iniciativas estratégicas acompanhadas pela chefia da PCMG. Objetiva-se com a expansão intensificar a prevenção e a repressão qualificada à lavagem de dinheiro e ao crime organizado, com foco no bloqueio de ativos financeiros, por meio da criação da rede de laboratórios de combate à lavagem de dinheiro da PCMG, com a implantação de 10 (dez) laboratórios nível intermediário, fortalecimento do LAB-LD Avançado e criação de laboratórios padrão básico em diversas unidades policiais.

Já foram implementadas algumas unidades, como LAB-LD Básico da Delegacia de Homicídios de Santa Luzia, LAB-LD Intermediário da Delegacia de Combate à Corrupção (DECCOR) e LAB-LD Avançado.

► NÚCLEO DE ORIENTAÇÃO, PREVENÇÃO E CONTROLE

A chefia da PCMG, visando enfatizar a atuação da Corregedoria-Geral de Polícia Civil como órgão não somente de caráter repressivo, mas também orientador e fiscalizador das atividades funcionais e da conduta de servidores instituiu, por força da Resolução nº 8.190, de 14 de outubro de 2021, o Núcleo de Orientação, Prevenção e Controle, que permitirá, por meio da realização de correições ordinárias e extraordinárias, o desenvolvimento de ações que visem a nortear o funcionamento de seus órgãos e unidades, bem como o comportamento de seus integrantes, contribuindo para evitar a prática de transgressões disciplinares e de infrações penais.

De modo a concretizar as tarefas de orientação e fiscalização, a equipe do Núcleo de Orientação, Prevenção e Controle está realizando correições nas seguintes unidades:

- DPC/Igarapé
- 4ªDPC/Noroeste
- DPC/Jaíba
- 3ªDPC/Betim
- DPC/São Gotardo
- 4ª DPC/Centro
- 2ªDPC/Leste
- 4ªDPC/Sul
- Delegacia Anti-Drogas/DRPC/Juiz de Fora.

As visitas realizadas pela equipe do Núcleo de Orientação, Prevenção e Controle têm se mostrado muito produtivas, permitindo, além da aproximação entre o órgão correcional e as unidades policiais, a conscientização dos servidores quanto a seus direitos e deveres e a identificação de diversas boas práticas de trabalho.

► POLÍTICA DE INTEGRIDADE



Em atendimento ao Decreto nº 47.185, de 12 de maio de 2017, que dispõe sobre o Plano Mineiro de Promoção da Integridade – PMPI, a PCMG desenvolveu seu Plano de Integridade.

O Plano de Integridade da PCMG busca orientar a conduta dos servidores na promoção e fortalecimento de mecanismos de integridade, probidade e transparência, assim como de prevenção, detecção e enfrentamento de desvios de conduta e irregularidades que possam comprometer o alcance dos objetivos institucionais e a prestação de serviços públicos de qualidade.

As ações que compõe o Plano expressam o compromisso da alta administração com os valores institucionais de excelência e ética nas relações internas e externas, bem como os preceitos legais e morais que devem nortear a administração pública. Trata-se do início de um processo contínuo, que deve, necessariamente, passar por monitoramento, avaliação e atualizações constantes.

► **EXPANSÃO DAS DELEGACIAS RURAIS PELO INTERIOR DE MINAS GERAIS**

A necessidade de maior atuação das forças de segurança pública em áreas rurais, sobretudo frente ao avanço da criminalidade e ao nível de especialização cada vez maior dos grupos criminosos, motivou o desenvolvimento de estudo que possibilitou a publicação da Resolução nº 8.179 de 21 de junho de 2021, que define regras para a implantação ou expansão das Delegacias Especializadas de Repressão a Crimes Rurais no Estado.

A implantação de Delegacias Rurais no modelo proposto encontra-se em expansão. Isso representa não apenas a repressão qualificada à criminalidade na zona rural, mas o aprimoramento das unidades policiais naquelas localidades. Em 2022 foram instituídas unidades em Araxá e São Sebastião do Paraíso.

► **NOVAS SEDES DE DEAMS**

Em 2022 a PCMG promoveu melhorias no atendimento das Delegacias Especializadas de Atendimento à Mulher – DEAM em unidades da RMBH e interior por meio de novas sedes e da reestruturação das Delegacias existentes.

Em maio, foi inaugurada a nova sede da DEAM/São Lourenço. A estrutura é fruto de um Acordo de Cooperação Técnica assinado entre a PCMG e a Prefeitura Municipal.

Em Governador Valadares foi ampliado o espaço de convivência das crianças, com a estruturação da brinquedoteca. Boa parte dos brinquedos foram recebidos por meio do projeto da própria Delegacia

Especializada local que visou, sobretudo, aprimorar o acolhimento das mulheres em situação de violência, quando precisam comparecer à delegacia com seus filhos, crianças e adolescentes, vítimas de crimes.

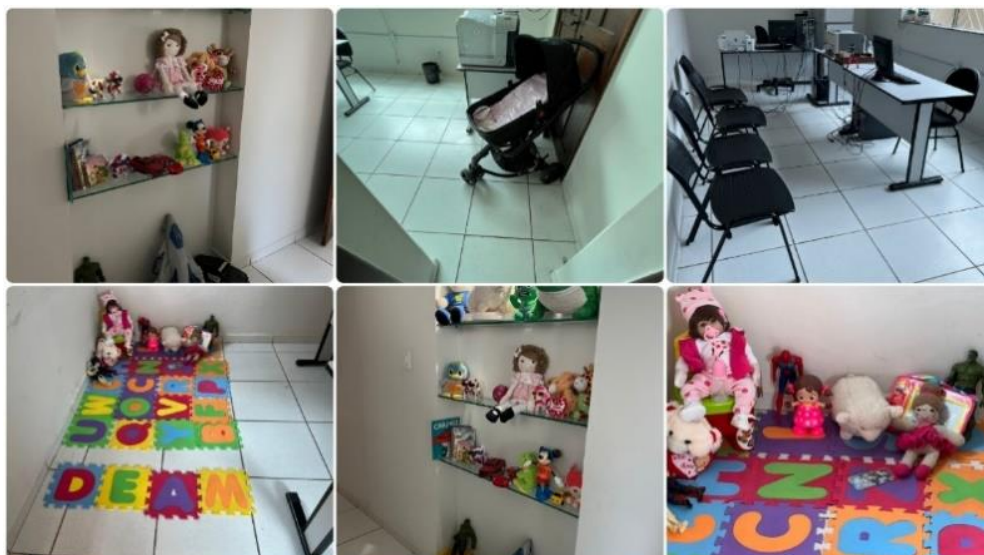

Em abril, a PCMG promoveu a inauguração da sala de recepção da DEAM/Ribeirão das Neves. Na ocasião, também foi feita a entrega de uma viatura, mobiliários e equipamentos de informática para a 3ª Delegacia Regional de Polícia Civil da cidade.

► CADEIA DE CUSTÓDIA

A cadeia de custódia, conforme prescreve a Lei 13.964, de 24 de dezembro de 2019, consiste no “conjunto de todos os procedimentos utilizados para manter e documentar a história cronológica do vestígio coletado em locais ou em vítimas de crimes, para rastrear sua posse e manuseio a partir de seu reconhecimento até o descarte”. A não observância do conjunto de procedimentos específicos correspondentes à cadeia de custódia de vestígios acarretará na quebra desta e conseqüentemente na perda da credibilidade da prova.

Nesse contexto, a PCMG vem desenvolvendo uma série de ações com vistas à preservação da cadeia de custódia dos vestígios, como padronização de procedimentos, capacitação de servidores e definição de necessidades de infraestrutura. Em 2022, foram implantadas unidades regionais de custódia piloto em Governador Valadares e Montes Claros, além da inserção de milhares de fichas de acompanhamento de vestígios (FAV) no PCNet.

► MANUAL PARA ESCUTA PROTEGIDA DE CRIANÇAS E ADOLESCENTES

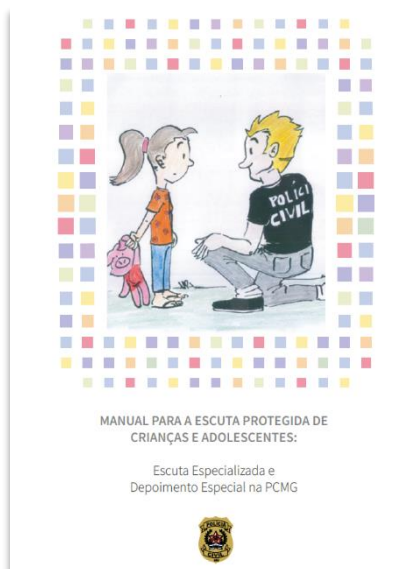

Publicado em abril de 2022, o Manual para Escuta Protegida de Crianças e Adolescentes: Escuta Especializada e Depoimento Especial na PCMG tem como objetivo orientar servidores da PCMG sobre os procedimentos necessários para o atendimento mais humanizado voltado às crianças e adolescentes vítimas, ou testemunhas de violência, nos relatos sobre agressões, evitando assim, a revitimização. A metodologia proposta segue padrões estabelecidos pelo Protocolo Brasileiro de Entrevista Forense.

► COOPERAÇÃO INTERINSTITUCIONAL

A celebração de um Termo de Cooperação Técnica entre PCMG, MPMG e TJMG regulamentou a realização de exames periciais em drogas e insumos apreendidos em processo de crime de menor potencial ofensivo. Estima-se que tal regulamentação impacte em redução de aproximadamente 50.000 laudos ao ano, com uma economia anual de R\$ 4.500.000,00, além de outros ganhos ligados à melhor emprego de pessoal.

AMPLIAÇÃO DO ACESSO A SERVIÇOS



AMPLIAÇÃO DO ACESSO A SERVIÇOS

► CASA DA MULHER MINEIRA

Inaugurada em 30 de março 2022, a Casa da Mulher Mineira tem o objetivo de atender ocorrências de demanda espontânea das mulheres vítimas de violência doméstica, familiar e sexual, garantindo um acolhimento humanizado e mais célere, em local projetado especialmente para essa finalidade. As mulheres em situação de violência doméstica e familiar, bem como as vítimas de crimes sexuais receberão atendimento especializado, realizado por equipes multidisciplinares. A unidade dispõe de psicólogas, atendimento psicossocial, brinquedoteca e oficinas para discussão da temática com mulheres em situação de violência doméstica e familiar.



Na Casa da Mulher Mineira também funciona o Espaço Reviver, apoiado pela Câmara de Dirigentes Lojistas de Belo Horizonte (CDL-BH). Projetado para ser um espaço acolhedor, que proporcione o resgate da autoestima das mulheres vítimas de violência doméstica e familiar, no Espaço Reviver a PCMG oferece roupas, sapatos, material de higiene pessoal e outros objetos às mulheres que, devido a situações de violência, perderam ou tiveram, de alguma forma, seus bens inutilizados.

► DELEGACIA VIRTUAL

A Delegacia Virtual foi desenvolvida com o objetivo de facilitar o acesso do cidadão ao serviço de registro de ocorrência policial, por meio de celular, computador ou tablet, sem precisar comparecer à delegacia ou aguardar a chegada da Polícia Militar. O serviço permite atualmente o registro on-line de dez tipos de ocorrência, com previsão para inclusão, em 2022, da possibilidade de registro dos crimes de pichação e estelionato.

► CHAME A FRIDA

A PCMG disponibilizou para as delegacias do estado o projeto Chame a Frida, que consiste no atendimento virtual direcionado a mulheres vítimas de violência. Implantado inicialmente pela Delegacia Regional de Manhuaçu, em abril de 2020, o projeto é mais uma opção no enfrentamento à violência contra a mulher.

A Frida é uma atendente virtual, que utiliza o aplicativo Whatsapp para atender de forma imediata às solicitações de mulheres vítimas de violência por meio de mensagens pré-programadas. Na prática, a mulher inicia uma conversa e, de forma automática, é feito o acolhimento e esclarecimento das principais dúvidas. Além disso, a atendente virtual pode fazer uma avaliação preliminar do risco, direcionar ou acionar a polícia, além de apresentar serviços disponíveis.

Em 2022 mais três unidades passaram a contar com o sistema virtual de atendimento de vítimas de violência doméstica e familiar: Paracatu, Ouro Preto e Ribeirão das Neves.

► CURSO PREVENTIVO DE RECICLAGEM PARA CNH

O curso foi entregue e disponibilizado para os condutores de todo Estado de Minas Gerais em janeiro de 2022. O público-alvo do curso são todos os condutores que exercem atividade remunerada em veículo e cumprirem os requisitos da Resolução CONTRAN nº 723, de 2 de fevereiro 2018.

O condutor que exerce atividade remunerada tem a opção de requerer a participação em curso preventivo de reciclagem quando atingir 30 pontos (não podendo ultrapassar 39 pontos). Após conclusão do curso e aprovação na prova, a pontuação é eliminada. O curso preventivo de reciclagem só poderá ser realizado uma vez a cada 12 meses, contado da data de conclusão do último curso preventivo de reciclagem. O prazo para conclusão do processo (realização do curso e aprovação na prova) é de 90 dias.

A reciclagem preventiva não se aplica às infrações gravíssimas que já preveem processo de suspensão do direito de dirigir, como embriaguez ao volante, excesso de velocidade acima de 50%, deixar de prestar socorro à vítima e outras.

A solicitação do curso pode ser realizada no site do DETRAN/MG. Em seguida, é necessário contratar o serviço em um Centro de Formação de Condutores (CFC) ou em uma das empresas de ensino à distância credenciadas junto ao DETRAN/MG. No total deverão ser cumpridas 30 horas/aula.

► PAINEL PÚBLICO DE CONTROLE DE CREDENCIAMENTOS

Concluído em abril de 2022, o Painel Público de Controle de Credenciamentos é uma ferramenta utilizada para dar publicidade aos processos de credenciamento do DETRAN/MG, por meio da disponibilização dos dados do Sistema de Credenciamento de Empresas - SCE em modelo de atualização diária.

O Sistema de Credenciamento de Empresa permite a tramitação de toda documentação e das solicitações de credenciamento, em formato digital, o que proporciona agilidade e segurança aos processos. Todas as etapas podem ser acompanhadas passo-a-passo pelos usuários por meio de consulta no próprio sistema. As informações são disponibilizadas em modelo de acesso público, por tipo de empresa e processo, ou por Unidade Federativa e município, ou por consulta individual pelo CNPJ da pessoa jurídica solicitante da atividade.

► **VISTORIA ELETRÔNICA**

A vistoria, que é obrigatória nos casos de transferência de propriedade, alteração de dados e emissão do Certificado de Registro do Veículo (CRV), é o ato de avaliar um veículo, assegurando a legitimidade da propriedade, autenticidade da identificação do automotor e da documentação, além de constatar se os equipamentos estão em condições corretas e seguras para o uso.

Antes da implantação do sistema de vistoria eletrônica, a identificação veicular era realizada por meio do decalque das marcações de chassi e motor, extraído com uso de papel e lápis. No processo eletrônico, a avaliação é feita por meio de um aplicativo de celular com controle de localização, no qual o vistoriador inclui fotos e dados da identificação do veículo. As imagens e informações captadas são enviadas para o banco de dados do DETRAN/MG, com validação automática e laudo de vistoria imediato.

No ano de 2022 houve expansão em mais 53 municípios, totalizando 557 em todo o estado.

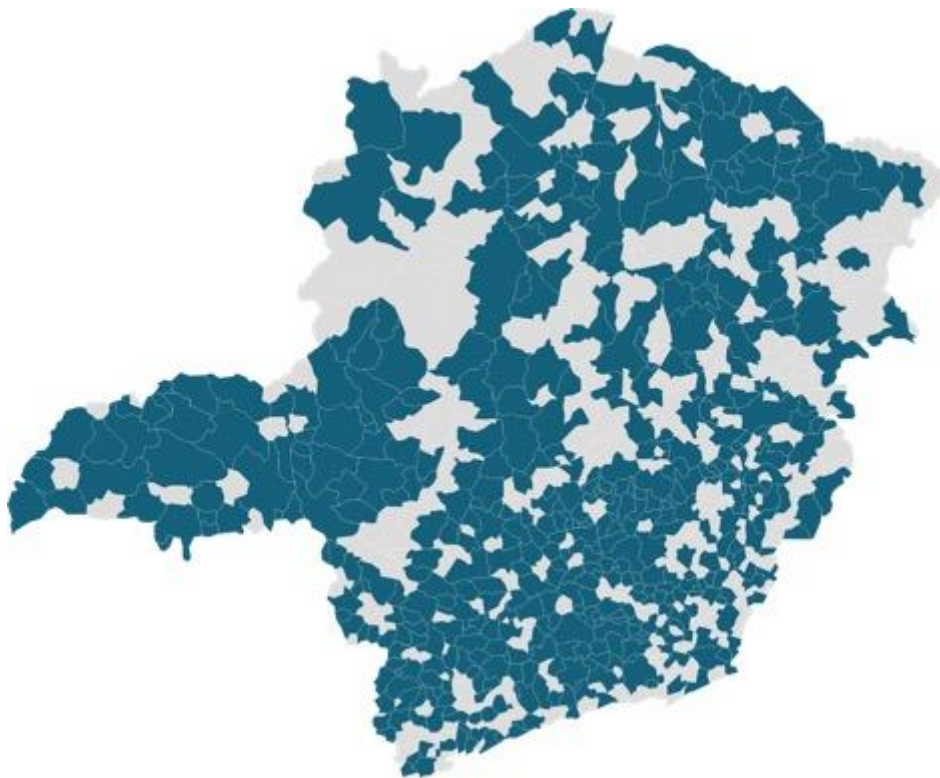

■ Municípios atendidos

► EXAMES ESPECIAIS DESCONCENTRADOS

O candidato a carteira nacional de habilitação (CNH) ou condutor classificado com deficiência moderada ou grave é submetido a um exame pela junta médica do DETRAN/MG. No exame especial será avaliado se há ou não condições de dirigibilidade para carro convencional. Caso sejam necessárias adaptações veiculares, a informação será inserida na CNH.

Está em andamento a elaboração de projeto para desconcentração dos exames especiais no que concerne equipamentos, profissionais, normas e processos.

► MODERNIZAÇÃO NO PROCESSO DE AGENDAMENTO PARA ATENDIMENTO PRESENCIAL DO DETRAN

O novo sistema de agendamento proporciona o uso otimizado do serviço, uma vez que diminui consideravelmente na utilização indevida e/ou fraudes, além de ampliar o acesso ao cidadão. Em fevereiro de 2022 foi disponibilizado o DetranBot, uma ferramenta de atendimento virtual com o objetivo de diminuir o tempo de espera para atendimento nas unidades presenciais.



OPERAÇÕES POLICIAIS EM DESTAQUE



OPERAÇÕES POLICIAIS DE DESTAQUE

Na atual gestão a PCMG prioriza a realização da investigação criminal qualificada, com atenção à prevenção e enfrentamento ao crime violento, tráfico de drogas e organizações criminosas.

De janeiro até maio de 2022, a PCMG realizou 1.616 operações policiais, que resultaram em 2.093 prisões/apreensões. As ações realizadas contribuíram para a desarticulação de organizações criminosas e apreensão de grandes quantidades de drogas e armas, impactando na diminuição dos índices gerais de criminalidade no estado e promovendo a sensação de segurança da população. Nesse sentido, destacam-se as operações a seguir:

► COMBATE À RECEPÇÃO E A COMERCIALIZAÇÃO DE FIOS DE COBRE

A PCMG realizou em fevereiro a terceira fase da operação Sinal Vermelho, com o objetivo de combater a recepção e a comercialização de fios de cobre na capital. Um suspeito de 18 anos, apontado como sócio de um ferro velho no bairro Céu Azul, foi preso em flagrante por recepção. Já o outro proprietário do estabelecimento, de 40 anos, também será responsabilizado pelo crime.

Durante a ação foram apreendidas cerca de seis toneladas de fios de cobre, já prontos para a revenda. O valor de revenda do material, segundo apurado, gira em torno de R\$ 500 mil.



Operação Sinal Vermelho III apreende 6 toneladas de fios de cobre na capital

17/02/2022

► **REPRESSÃO AO TRÁFICO DE DROGAS**

Em março de 2022, a Força-Tarefa de Segurança Pública (FTSP) do Triângulo Mineiro, integrada pela PCMG, PMMG, Polícia Penal e Polícia Federal apreendeu, na BR-497, município do Prata, cerca de 110 quilos de pasta base de cocaína e 1,3 mil quilos de maconha, totalizando aproximadamente 1,4 tonelada de entorpecentes. Quatro pessoas foram detidas em flagrante.



Ação conjunta da PCMG com a PF, a PMMG e a PPMG apreende 1,4 tonelada de drogas

21/03/2022

► COMBATE AOS CRIMES CONTRA A MULHER EM MINAS

No mês em que se comemora o Dia Internacional da Mulher a PCMG integrou, em conjunto com as forças de segurança de Minas Gerais, a operação Resguardo, voltada ao enfrentamento da violência contra a mulher. A PCMG instaurou 3,3 mil inquéritos policiais e concluiu cerca de 2,9 mil.

No decorrer dos trabalhos, também foram lavrados quase 1,1 mil autos de prisão em flagrante e 48 autos de apreensão em flagrante de ato infracional (com adolescentes suspeitos). Houve, ainda, a

lavratura de 510 Termos Circunstanciados de Ocorrência (TCOs) e 142 Boletins Circunstanciados de Ocorrência (BOCs - referentes a adolescentes).

A operação Resguardo, que ocorreu em todo o território brasileiro, foi demandada pelo Ministério da Justiça e Segurança Pública. No balanço nacional, o estado apresentou o maior efetivo envolvido na ação e foi destaque no número de vítimas atendidas, prisões em flagrante e denúncias recebidas, liderando todos esses rankings.



Forças de segurança combatem crimes contra a mulher em Minas

08/03/2022

► REPRESSÃO E COMBATE AOS CRIMES RURAIS E AMBIENTAIS

Durante três dias – no período de 24 a 26 de maio – os estados de Minas Gerais, São Paulo, Rio de Janeiro, Mato Grosso do Sul e Paraná trabalharam de forma integrada e sistematizada para combater especificamente os crimes ambientais e rurais que afetam o agronegócio. Forças de segurança federais e estaduais mineiras trabalharam no cumprimento de mandados judiciais e realizaram bloqueios em áreas de divisas com o estado de São Paulo.

Foram 24 presos, 3.294 pessoas abordadas e milhares de cargas animal e de agrotóxicos fiscalizadas. Além disso, armas e drogas foram retiradas de circulação, totalizando mais de 1,3 mil volumes dos mais diversos tipos de entorpecentes, entre eles cocaína, crack e maconha.

A Polícia Civil cumpriu 20 mandados de busca e apreensão e seis de prisão. Durante as ações da PCMG, cinco máquinas agrícolas e oito semoventes foram recuperados. Outros 119 objetos foram apreendidos.



Divisas Integradas VI - Campo Seguro: 24 pessoas são presas em Minas

27/05/2022

GESTÃO DE PESSOAS E COMPETÊNCIAS



GESTÃO DE PESSOAS E COMPETÊNCIAS

► PÓS-GRADUAÇÃO *LATO SENSU* EM SEGURANÇA PÚBLICA E INTELIGÊNCIA APLICADA

O curso tem por objetivo a formação de profissionais com vistas à ampliação do conhecimento, ideias e atitudes que estimulem o raciocínio estratégico-político e administrativo necessários à reflexão e ao desenvolvimento das ações formativas do gestor na área de segurança pública.



► APERFEIÇOAMENTO DA ESTRUTURA DE ENSINO PARA CURSOS EM FORMATO EAD

Foram adquiridos diversos equipamentos para a composição de novo estúdio de gravação e edição de aulas, visando a expansão das capacitações ofertadas pela Academia de Polícia Civil na modalidade de ensino à distância.

► PRODUÇÃO CIENTÍFICA

Com o fim de fomentar o progresso educacional, a Academia de Polícia Civil, que funciona como mediadora do conhecimento-aprendizagem, busca proporcionar a valorização do servidor da PCMG tornando-se voz na propagação de estudos e pesquisas por meio da Revista Acadêmica Avante, que já está com sua 2ª edição publicada, e com abertura de recebimento dos ensaios acadêmicos para avaliação com vistas à publicação da 3ª edição, ainda em 2022.



► CONCURSO PÚBLICO 2021-2022

O Governo do estado de Minas Gerais, sensível à necessidade da PCMG de recompor seus quadros, autorizou a abertura de concurso público tanto para as carreiras estritamente policiais, cujas provas foram realizadas em dezembro de 2021, quanto para carreiras administrativas, cujas provas foram realizadas em junho de 2022.

► QUALIFICAÇÃO PROFISSIONAL

A Academia de Polícia Civil (Acadepol) tem por atribuição a capacitação, o treinamento e o desenvolvimento profissional e técnico-científico dos servidores da PCMG. Seguindo essa premissa, entre os meses de janeiro a maio de 2022, a Acadepol ofertou 38 cursos presenciais, oportunizando um total de 696 certificações, entre formações, aperfeiçoamentos e capacitações.

Preocupada em democratizar o acesso ao conhecimento e em promover a formação continuada de seus servidores e de profissionais externos à Instituição, em todas as localidades do Estado, a PCMG tem disponibilizado cursos de capacitação e aperfeiçoamento por meio da plataforma de ensino à distância (EAD). Como resultado, verifica-se que entre janeiro e maio de 2022, foram realizados 16 cursos EAD, totalizando 14.663 certificações.



► **ATENÇÃO AO SERVIDOR**

A iniciativa compila um conjunto de propostas nas esferas da saúde, psicologia, serviço social, espiritualidade, esporte, cultura e lazer, com o objetivo de estabelecer um sistema de promoção e recuperação da saúde física, mental, de qualidade de vida e de valorização dos servidores da PCMG e seus dependentes.

O documento aponta os instrumentos, estruturas e ações já disponíveis na PCMG voltadas à promoção do bem-estar do servidor, bem como apresenta oportunidades de ampliação, melhoria ou implantação de novos serviços no curto, médio e longo prazo.

► **CURSO DE GESTÃO PARA GESTORES**

Trata-se de curso de aperfeiçoamento profissional voltado aos Delegados Regionais e chefes de Departamento da PCMG, a fim de prover aos gestores intermediários diretrizes e orientações para gestão de rotinas das unidades policiais, como aquisição, distribuição e manutenção de bens; potencialização das atividades de inteligência; preservação e divulgação da identidade institucional, dentre outros temas de interesse.

As aulas foram ministradas em formato híbrido, isto é, aulas presenciais e à distância com o mesmo conteúdo, possibilitando a participação de Delegados lotados tanto na capital quanto no interior do estado.

INVESTIMENTOS E INFRAESTRUTURA



INVESTIMENTOS E INFRAESTRUTURA

► REESTRUTURAÇÃO DE UNIDADES POLICIAIS

A PCMG investe esforços no combate aos crimes violentos, à corrupção, à violência doméstica, dentre outras práticas criminosas, buscando implementar uma gestão qualificada e eficiente da instituição, embora enfrente desafios relacionados à insuficiência de recursos, que impactam diretamente na prestação de serviços. Mesmo diante desse cenário, vem tentando direcionar recursos orçamentários, bem como captar investimentos de outras fontes, com o objetivo de melhorar suas instalações, visto que a precariedade dos imóveis é um fator que impacta na qualidade do atendimento e serviços prestados aos cidadãos.

A Iniciativa estratégica Novas Sedes, uma das 63 iniciativas estratégicas definidas pela gestão, tem como objetivo desenvolver e implementar medidas para inspeção de unidades em funcionamento na PCMG e edificação de obras novas. Dentre as várias frentes de trabalho estão: a vinculação e cessão de imóveis, locações de unidades, novas construções e reformas de unidades. Nesse sentido, no primeiro semestre de 2022 foram realizadas oito vinculações de imóveis de fóruns para a PCMG, três reformas já concluídas e três novas locações.

De janeiro a junho de 2022 a PCMG realizou a inauguração de 16 novas sedes, sendo elas:

- Delegacia de Polícia Civil em Rio Acima
- Delegacia de Polícia Civil em Nazareno
- Delegacia de Polícia Civil em Cristina
- 1ª Delegacia Regional de Polícia Civil em Ipatinga - Anexo
- Casa da Mulher Mineira
- Delegacia Especializada de Atendimento à Mulher (Deam) em São Lourenço
- Delegacia de Polícia Civil de Carmo de Minas

- 1ª Delegacia de Polícia Civil em Ribeirão das Neves
- Delegacia de Polícia Civil em Resende Costa
- Delegacia de Polícia Civil em Três Pontas
- Delegacia Especializada de Atendimento à Mulher (Deam) em Lavras
- 4ª Delegacia Regional de Polícia Civil em Muriaé
- Coordenadoria de Recursos Especiais (Core)
- Delegacia de Polícia Civil em Ipanema
- Delegacia de Polícia Civil em Resplendor
- Delegacia de Polícia Civil em Conselheiro Pena

No que tange à captação de investimentos extraorçamentários, a PCMG obteve, por meio do acordo com a mineradora Vale, R\$ 27 milhões, que foram destinados a reformas para melhorar as instalações das unidades. Já em relação aos recursos do Fundo Nacional de Segurança Pública são R\$ 2.389.246,49 destinados a seis unidades da PCMG.

Por meio de doação da mineradora Vale, foram investidos mais de R\$ 28 milhões na reestruturação do Instituto Médico-Legal André Roquette e no laboratório de DNA do Instituto de Criminalística. Esse aporte permitiu a aquisição de equipamentos e bens permanentes, como cromatógrafo a gás, tomógrafo, raio-X de escaneamento corporal e sequenciador de DNA. Por meio desse recurso também foram encaminhadas obras de requalificação predial das unidades.

Também se encontra em fase de contratação de projeto a construção do Núcleo Integrado de Perícias, que será erigido no bairro da Gameleira, em Belo Horizonte, com orçamento total de aproximadamente R\$ 43 milhões decorrentes de recursos do acordo com a mineradora Vale.

► ENTREGA DE VIATURAS E DEMAIS EQUIPAMENTOS

A PCMG elaborou o diagnóstico da sua frota em 2021, no qual verificou que 51% dos veículos são antigos, ou seja, possuem mais de 10 anos de fabricação. Nesse contexto, a renovação da frota configura-se como um suporte fundamental para a mudança desse cenário e, conseqüentemente, para a melhoria na qualidade do atendimento ao cidadão e capacidade de resposta às demandas investigativas de responsabilidade da PCMG. De 2019 a 2021 foram entregues 385 veículos, já em 2022 a expectativa é adquirir 661 veículos, dos quais 215 já foram entregues. Em relação a itens de mobiliário, estão previstos para 2022 a aquisição de 4.594 itens. No que tange a novos armamentos serão adquiridos em 2022 o total de 585.000 munições de calibres diversos, 1279 coletes balísticos, 71 submetralhadoras calibre 9mm, 4 espingardas calibre 12, 48 fuzis calibre 5,56x45mm e 1.097 pistolas 9mm a serem distribuídas em diversas localidades do estado.

► PLANO DE DESVINCULAÇÃO DO DETRAN

Em 2021 foi apresentada à Assembleia Legislativa proposta de emenda à Constituição Estadual e projetos de leis voltados à modernização administrativa, e que estão em tramitação. Uma destas mudanças se refere à desvinculação do Departamento Estadual de Trânsito (DETRAN/MG) da estrutura da PCMG, com a criação de autarquia correspondente vinculada à Secretaria de Estado de Planejamento e Gestão (Seplag).

No segundo semestre de 2021 foram iniciadas tratativas para migração do DETRAN/MG para Cidade Administrativa, resultando na transferência física de 196 servidores e dos serviços administrativos.

O Plano de desvinculação segue em andamento, com previsão de descentralização e digitalização de serviços ao longo de 2022.

MONITORAMENTO DE METAS E RESULTADOS



MONITORAMENTO DE METAS E RESULTADOS

A PCMG tem adotado diversos instrumentos de apoio ao acompanhamento dos resultados alcançados frente aos objetivos estabelecidos e prioridades da gestão. Em 2022, foi formalizado o Plano de Entregas da Instituição, documento que descreve quais trabalhos serão realizados ao longo do ano e quais são os resultados esperados, com descrição dos principais marcos de entregas de forma clara e mensurável.



A alta administração acompanha a execução das iniciativas consideradas prioritárias por meio de reuniões de status, reforçando o compromisso institucional com uma gestão mais responsiva e profissional. Assim, além de informativas, as reuniões de acompanhamento por parte da alta administração aumentam a interação e a cooperação das diferentes equipes envolvidas na implementação das iniciativas, bem como promovem o comprometimento dos gerentes em relação a entrega de resultados.

A alta administração também promove reuniões gerenciais nas quais participam a Chefia da PCMG, superintendentes, chefes de Departamento e Delegados Regionais. Durante os encontros os representantes das unidades apresentam um levantamento dos recursos materiais e humanos sob sua gestão, tais como distribuição de pessoal, estrutura predial e diagnóstico da frota, bem como dados sobre produtividade das unidades policiais e periciais.

Dessa maneira, por meio das reuniões gerenciais é possível identificar demandas específicas das unidades, bem como obter informações mais detalhadas sobre resultados alcançados.

► PAINEL DE INDICADORES

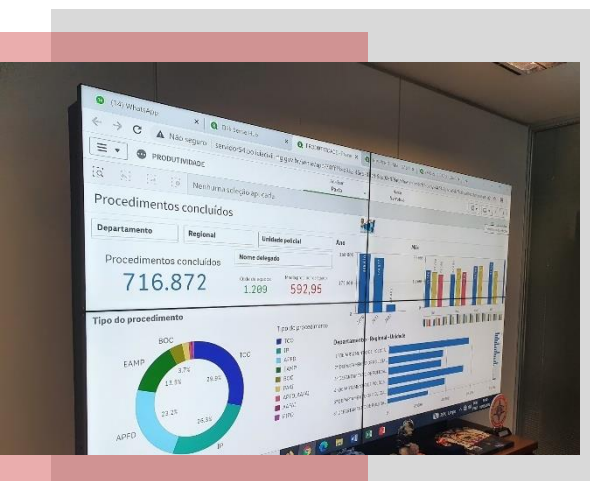

O Painel de Indicadores é uma ferramenta de análise de dados por meio de dashboards, que apresentam os principais números de interesse ao monitoramento compilados em uma única tela, com fácil acesso, manuseio e visualização. Estão disponíveis atualmente os painéis alusivos à taxa de elucidação, execução de iniciativas estratégicas, produtividade e Quadro de Distribuição de Pessoal (QDP).

O painel está em constante evolução e aprimoramento, com inclusão de conjuntos de dados a partir das necessidades informacionais dos diversos setores e gestores da instituição. Assim, o painel de indicadores auxilia no direcionamento, monitoramento, supervisão e avaliação da atuação estratégica pela gestão superior da PCMG.