

RELATÓRIO DE AÇÕES E MONITORAMENTO ORÇAMENTÁRIO

SECRETARIA DE ESTADO DE JUSTIÇA E SEGURANÇA PÚBLICA

ASSEMBLEIA FISCALIZA

JULHO 2022

Sumário

1) Inteligência e Atuação Integrada	3
Taxa de Crimes Violentos	3
Vítimas de Homicídio Consumado	4
Redução dos Índices de Criminalidade	6
Operações Integradas	6
Combate aos crimes de explosão de caixas eletrônicos	7
Disque-Denúncia Unificado (DDU)	8
Central de Bloqueios de Celulares do Estado de Minas Gerais (CBLOC)	8
Centro Integrado de Atendimento e Despacho (CIAD)	9
Base Integrada de Segurança Pública	10
Programa Procura-se	10
Concursos Públicos	11
Cursos e Capacitações	11
2) Prevenção à Criminalidade	13
Unidades de Prevenção à Criminalidade (UPC)	13
Dados de atendimentos e informações Setoriais	14
Retomada - Programa Fica Vivo	14
Leilões de veículos apreendidos	15
3) Sistema Prisional	15
Trabalho de indivíduos privados de liberdade (IPL)	15
Trabalho do IPL em municípios atingidos pelas chuvas	15
Atividades educacionais e socioculturais	16
Visitas Virtuais e Vídeo Audiências	16
Termo de Cooperação Técnica	17
Emergências Prisionais:	18
4) Sistema Socioeducativo	18
Painel Suase	18
Unidades Socioeducativas	19
PPP Socioeducativo	20
Vídeo audiências	20
5) Fundos e aplicação de recursos	20
Fundo Penitenciário Nacional - Funpen	20
Fundo Estadual de Segurança Pública - Fesp-MG	20
Investimento - Recursos do Tesouro	21
Aquisição e Recebimento de Equipamentos	22
Emendas Parlamentares	25
6) Gestão Administrativa, Logística e Tecnologia	25
Identidade Funcional	25
Centro de Atenção Biopsicossocial	25
Progressões e Promoções, Férias Prêmio e Resolução 10.605/2022	26
Referência: (Jan/Mai-22)	26
Principais Reformas, Ampliações e Obras	27
7) Monitoramento Orçamentário	28
8) Anexos	29

1) Inteligência e Atuação Integrada

A. Taxa de Crimes Violentos

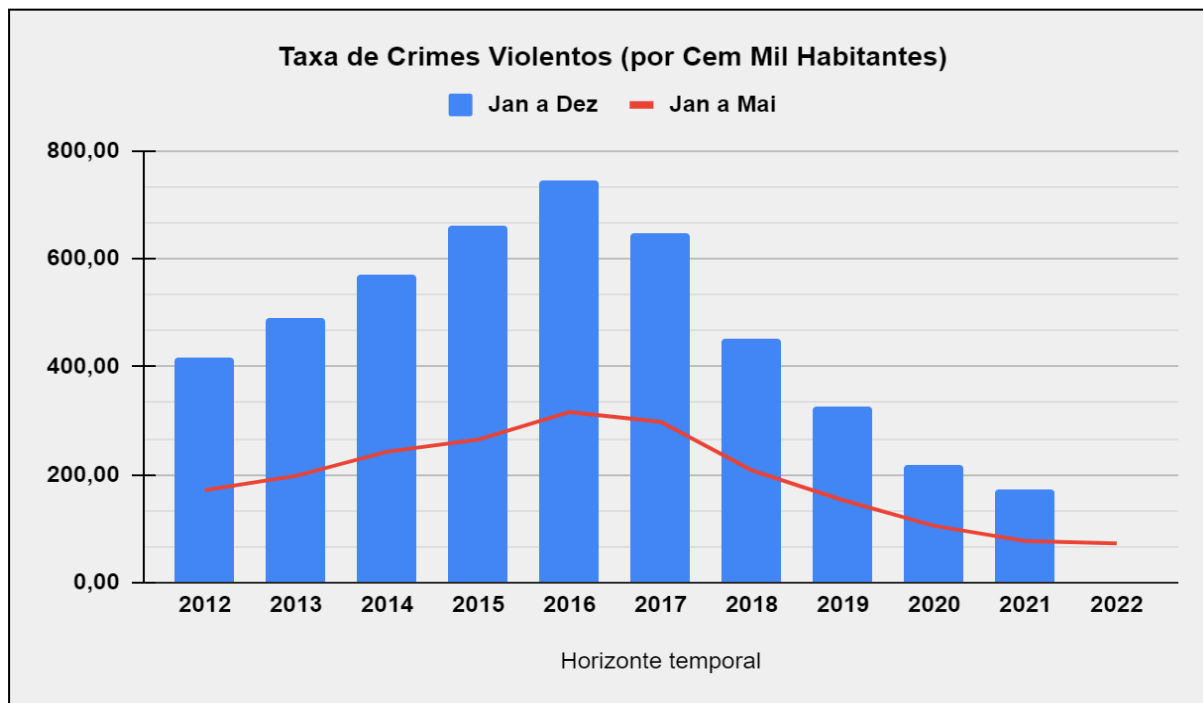

Taxa de Crimes Violentos (por 100.000 habitantes):

Ano Completo:	Jan a Mai:
2012 - 415,62	2012 - 171,28
2013 - 491,84	2013 - 197,65
2014 - 569,62	2014 - 242,66
2015 - 662,43	2015 - 264,99
2016 - 746,52	2016 - 315,91
2017 - 646,74	2017 - 297,82
2018 - 451,93	2018 - 207,81
2019 - 326,40	2019 - 152,60
2020 - 218,46	2020 - 105,28
2021 - 172,84	2021 - 77,19
	2022 - 72,84

Em relação aos dados de criminalidade no âmbito do Estado de Minas Gerais, os cinco primeiros meses do ano de 2022 apresentaram queda de 5,63% na taxa de crimes violentos em relação ao mesmo período de 2021. Foram 15.597 ocorrências neste ano, contra 16.528 nos meses de janeiro a maio do ano passado.

Os números representam 931 crimes violentos a menos em todo o Estado entre janeiro e maio de

2022, em comparação ao mesmo período de 2021. A redução da taxa chega a 30,42%, se comparados aos dados de 2020, quando Minas registrou 22.416 crimes violentos entre janeiro e maio. Já na comparação com o ano anterior, a queda é ainda mais expressiva, cerca de 51,72%: o Estado apresentou 32.303 crimes violentos entre janeiro e maio do ano de 2019.

Os dados do acumulado de janeiro a maio de 2022 revelam queda nos valores de estupros, roubos, extorsões e sequestro e cárcere privado tentado, quando comparados com o mesmo período em 2021. As ocorrências de sequestro e cárcere privado consumado tiveram um aumento significativo, mas que acabam por não afetar o indicador de Crimes Violentos pelo baixo número de ocorrências, se comparado a outras naturezas. Homicídios consumados e tentados apresentaram aumento, assim como extorsão mediante sequestro consumado. Fora do indicador de Crimes Violentos, furto e lesão corporal também apresentam aumento.

B. Vítimas de Homicídio Consumado

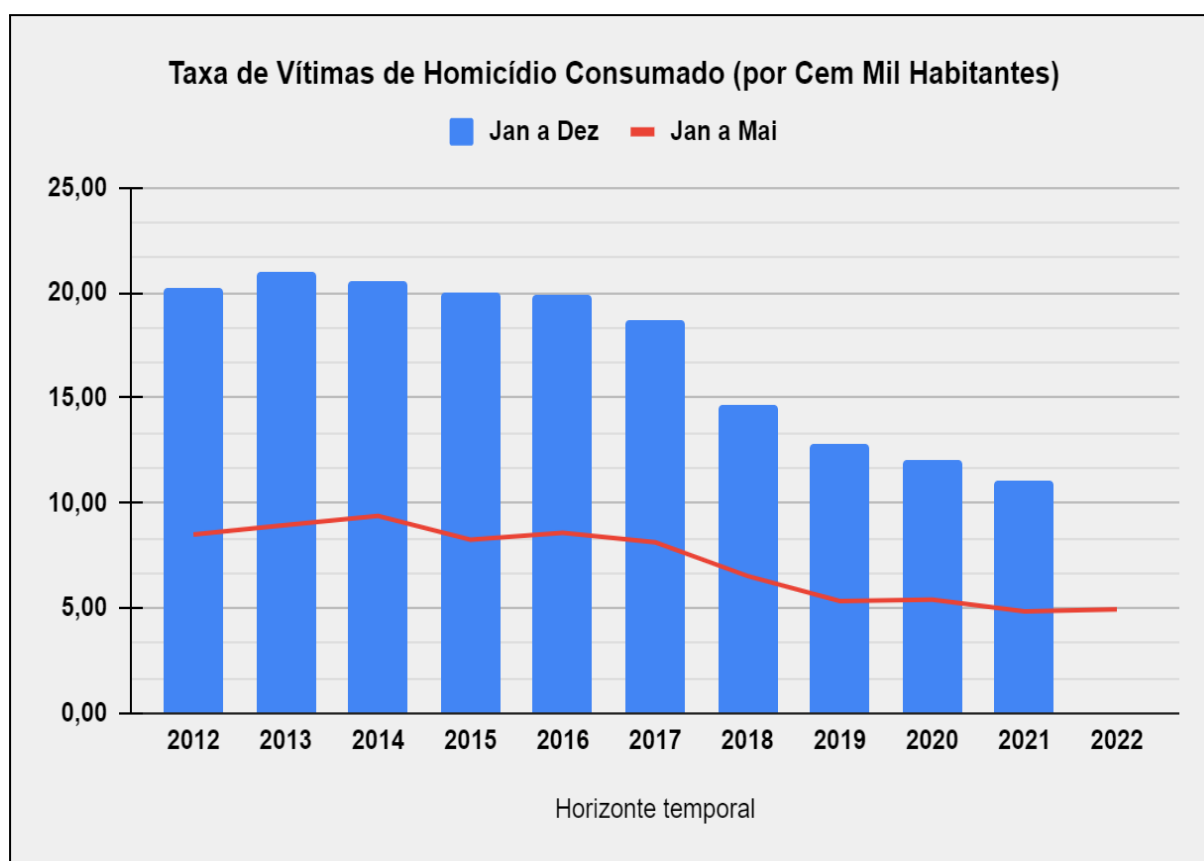

Taxa de Vítimas de Homicídio Consumado (por 100.000 habitantes):

Ano Completo:	Jan a Mai:
2012 - 20,19	2012 - 8,50
2013 - 21,04	2013 - 8,95
2014 - 20,54	2014 - 9,39
2015 - 19,96	2015 - 8,26
2016 - 19,91	2016 - 8,58

2017 - 18,72	2017 - 8,14
2018 - 14,62	2018 - 6,53
2019 - 12,86	2019 - 5,34
2020 - 12,08	2020 - 5,41
2021 - 11,05	2021 - 4,85
	2022 - 4,95

Seguem dados complementares:

Natureza/Período - Minas Gerais	Janeiro a Maio 2021		Janeiro a Maio 2022		Δ 2022/2021 (registros)
	Registros	Taxa/100 mil hab	Registros	Taxa/100 mil hab	
Vítimas de Homicídio Consumado	1.039	4,85	1.060	4,95	2,02%
Homicídio Tentado	968	4,52	1.078	5,03	11,36%
Extorsão Mediante Sequestro Consumado	20	0,09	22	0,10	10,00%
Sequestro e Cárcere Privado Consumado	84	0,39	99	0,46	17,86%
Sequestro e Cárcere Privado Tentado	5	0,02	4	0,02	-20,00%
Estupro Consumado	400	1,87	358	1,67	-10,50%
Estupro Tentado	77	0,36	72	0,34	-6,49%
Estupro de Vulnerável Consumado	1.168	5,45	1.014	4,74	-13,18%
Estupro de Vulnerável Tentado	54	0,25	25	0,12	-53,70%
Roubo Consumado	11.671	54,51	10.924	51,02	-6,40%
Roubo Tentado	647	3,02	593	2,77	-8,35%
Extorsão Consumado	313	1,46	294	1,37	-6,07%
Extorsão Tentado	128	0,60	83	0,39	-35,16%
Furto Consumado	85.434	399,00	97.896	457,20	14,59%
Lesão Corporal Consumado	22.650	105,78	23.385	109,21	3,25%

Ademais, conforme mapa, bem como **Anexo I - Lista de Municípios que não Registraram Vítimas de Homicídio Consumado em 2022**, destaca-se que a ausência de homicídios se estendeu a 536 dos 853 municípios mineiros:

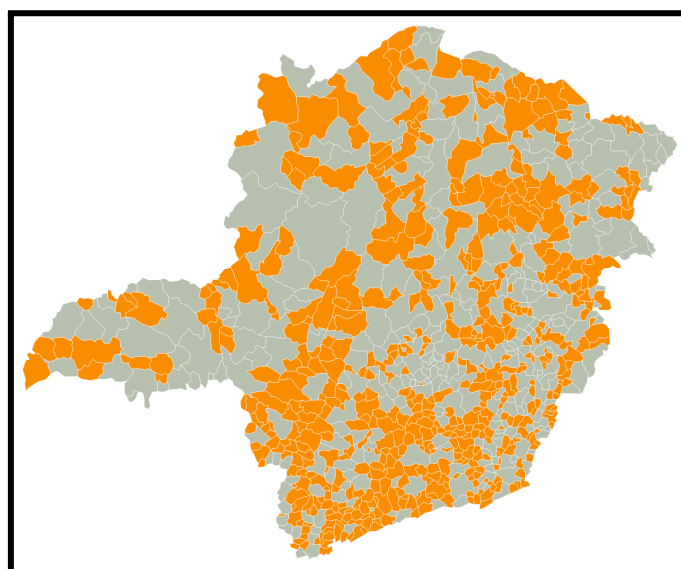

Legenda:

536 municípios mineiros SEM registros de vítimas de homicídio consumado em 2022
317 municípios mineiros COM registros de vítimas de homicídio consumado em 2022

C. Redução dos Índices de Criminalidade

Minas Gerais foi eleito o estado mais seguro do país em 2021. Dados do Sistema Nacional de Informações de Segurança Pública (Sinesp), do Ministério da Justiça e Segurança Pública (MJSP).

Nesse contexto, a Comissão de Verificação dos Reds fez uma análise dos registros da amostra e concluiu que 778 Reds, ou seja 92,6% do total avaliado, estão com a Natureza Principal cadastrada de acordo com os fatos descritos no campo histórico, tendo sido constatado apenas 7,4% de falta de coesão entre narrativa fática e tipificação principal. Em relação aos citados 7%, há distribuição homogênea entre as naturezas classificadas, o que levou a Comissão a concluir que não havia intencionalidade no erro ou manipulação de estatísticas criminais com migração premeditada de naturezas. No tocante à dúvida inicial, se os crimes violentos estavam sendo registrados como não violentos, os membros da Comissão consideraram que não estava ocorrendo tal migração de naturezas.

D. Operações Integradas

Entre janeiro e maio de 2022 foram realizadas relevantes operações integradas no estado, as quais seguem em destaque:

Operação Resguardo 2022: Operação de Combate à Violência Contra a Mulher - (07/02 a 08/03)

Em uma ação de combate à violência contra a mulher, a Operação Resguardo II prendeu mais de 5,7 mil pessoas. Coordenada pelo Ministério da Justiça e Segurança Pública (MJSP) com o apoio do Ministério da Mulher, da Família e dos Direitos Humanos (MMFDH) e participação das Polícias Civis, a Operação atendeu mais de 53 mil mulheres vítimas de violência com mais de 17,8 mil policiais envolvidos nas ações em 26 estados e no Distrito Federal.

No caso de Minas Gerais, houve atuação integrada das seguintes Instituições participantes: Sejusp, PMMG, PCMG, CBMMG, Depen/MG, Suase e MPMG. Houve empenho do Centro Integrado de Controle e Comando Móvel – CICC Móvel.

Os resultados da Operação demonstram um trabalho comprometido com Justiça e Segurança Pública cada vez mais fortes, ao contar com uma pauta transversal e de atuação conjunta entre os órgãos federais e estaduais, de forma a garantir maior efetividade ao enfrentamento à violência. Além das prisões, 9.572 denúncias apuradas, cerca de 44 mil diligências realizadas, 25.411 Medidas Protetivas foram solicitadas, 724 vítimas foram resgatadas e cerca de 2.514 palestras foram realizadas. A operação ocorreu em quase 3 mil municípios.

Operação Divisas Integradas VI – Campo Seguro

Realizada em conjunto com os estados de Minas Gerais, São Paulo, Rio de Janeiro, Mato Grosso do Sul e Paraná. O foco da operação foi o combate especificamente os crimes ambientais e rurais que afetam o agronegócio. Período operacional, 24 a 26 de maio. Houve empenho do Centro Integrado de Controle e Comando Móvel – CICC Móvel.

6 (seis) Operações - Blitz Integrada Lei Seca - Campanha "Sou pela Vida. Dirijo sem Bebida"

Instituições participantes: PMMG, PCMG, Sejusp (Polícia Penal, Suase, Centro Integrado de Comando e Controle - CICC), Guarda Civil Municipal de Belo Horizonte e PRF. Houve empenho do Centro Integrado de Controle e Comando Móvel – CICC Móvel em todas as 6 operações.

Samba Prime - 21 e 22 de maio

Operacionalização do Centro Integrado de Comando e Controle Móvel no evento Samba Prime no dia 21 de maio no espaço Mega Space em Belo Horizonte.

Lançamento das ações do Maio Amarelo - Praça Cívica Cidade Administrativa – 03/05/2022

As forças de segurança pública do Estado e demais instituições lançaram na manhã do dia 3 de maio, a Operação Integrada Maio Amarelo, que este ano traz o tema “Juntos salvamos vidas”.

Ação do Maio Amarelo - Praça da Savassi BH - 16/05/2022

Ações promovidas pelas forças de segurança, que alertaram os transeuntes sobre a importância do Maio Amarelo.

Operação Parador 27 - 02/05 a 18/05

Operação de Combate aos crimes de exploração sexual de crianças e adolescentes em situação de vulnerabilidade, além de ações preventivas, repressivas e de inteligência policial, com foco na malha rodoviária federal e estadual, objetivando o aumento da sensação de segurança perante a sociedade em geral.

E. Combate aos crimes de explosão de caixas eletrônicos

No que diz respeito ao combate a crimes de explosão de caixas eletrônicos, segue o panorama:

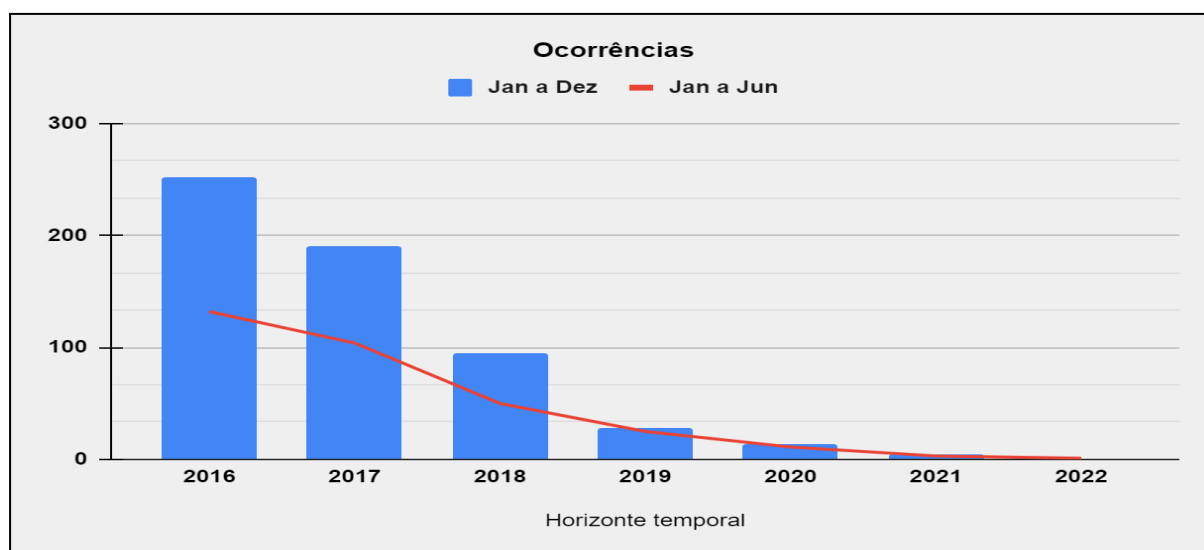

Detalhamento dos dados:

Ocorrências:

2016	2017	2018	2019	2020	2021	2022
Jan a Jun 132	Jan a Jun 104	Jan a Jun 50	Jan a Jun 25	Jan a Jun 11	Jan a Jun 3	Jan a Jun 1
Total Ano 252	Total Ano 191	Total Ano 95	Total Ano 28	Total Ano 14	Total Ano 5	-

F. Disque-Denúncia Unificado (DDU)

No que diz respeito aos atendimentos via Disque-Denúncia-Unificado (DDU), seguem os números de 2022 comparativamente ao período que se estende até 2019:

Período (Acumulado)	(Jan - Mai) 2022	(Jan - Mai) 2021	(Jan - Mai) 2020	(Jan - Mai) 2019
Chamadas Atendidas	106.468	173.691	159.384	207.578
Denúncias Geradas	21.735	28.995	28.429	30.493

Período (Acumulado)	(Jan - Dez) 2021	(Jan - Dez) 2020	(Jan - Dez) 2019
Chamadas Atendidas	327.540	397.654	437.513
Denúncias Geradas	57.511	69.227	75.547

G. Central de Bloqueios de Celulares do Estado de Minas Gerais (CBLOC)

No que tange aos atendimentos via Central de Bloqueios de Celulares do Estado de Minas Gerais (CBLOC), seguem os números de 2022 comparativamente ao período que se estende até 2019:

Período (Acumulado)	(Jan - Mai) 2022	(Jan - Mai) 2021	(Jan - Mai) 2020	(Jan - Mai) 2019
Solicitações recebidas	2.774	4.477	5.797	3.275
IMEIs bloqueados	1.448	2.594	3.906	1.973

Período (Acumulado)	(Jan - Dez) 2021	(Jan - Dez) 2020	(Jan - Dez) 2019
Solicitações recebidas	8.220	11.231	12.256
IMEIs bloqueados	4.694	7.197	18.110

H. Centro Integrado de Atendimento e Despacho (CIAD)

No que concerne aos atendimentos via Centro Integrado de Atendimento e Despacho (CIAD), seguem os números de 2022 comparativamente ao período que se estende até 2019:

Período (Acumulado)	(Jan - Mai) 2022	(Jan - Mai) 2021	(Jan - Mai) 2020	(Jan - Mai) 2019
Chamadas atendidas	1.411.222	1.742.096	1.798.543	1.922.553
Nível de serviço	96,91%	92,33%	86,97	89,29

Período	(Jan - Dez)	(Jan - Dez)	(Jan - Dez)
----------------	--------------------	--------------------	--------------------

(Acumulado)	2021	2020	2019
Chamadas atendidas	3.443.145	4.128.357	4.430.587
Nível de serviço	94,78%	88,12%	92,07%

I. Base Integrada de Segurança Pública

A Base Integrada de Segurança Pública - Bisp foi normatizada por meio da publicação do Decreto Estadual Nº 48.355, de 24 de janeiro de 2022, que dispõe sobre o Sistema Integrado de Segurança Pública - Sisp e institui a Bisp. Neste Decreto foi previsto o arranjo institucional com as instâncias integradas do Sisp, enquanto Política de Integração entre os órgãos de Segurança Pública, além de prever os sistemas que irão compor a Bisp.

Houve a assinatura de contrato de hospedagem da Bisp no valor de R\$ 1.655.359,42 (um milhão, seiscentos e cinquenta e cinco mil, trezentos e cinquenta e nove reais e quarenta e dois centavos). Destaca-se ainda que o projeto é monitorado por um Comitê Técnico composto por membros dos órgãos de Segurança Pública junto à Prodemge.

Até o presente momento, os sistemas com módulos já incluídos na Bisp são:

- I) Reds - Registros de Eventos de Defesa Social;
- II) SIP - Sistema de Informações Policiais (cadastro de indivíduos); e
- III) Sigpri - Sistema Integrado de Gestão Prisional.

A Prodemge está em processo de migração da infraestrutura de hospedagem da Bisp para um ambiente definitivo e o próximo sistema a ser inserido será o PCNet. Além disso, o Colegiado Técnico Operativo do Centro Integrado de Informações de Segurança Pública - CTO Cinsp, a Assessoria Técnica do Sisp - AT Sisp e o Comitê da Bisp, em conjunto com a Prodemge, buscam a definição de ferramentas integradas de business intelligence - BI para extração de dados e visualização de informações a partir deste repositório de dados, de forma a garantir o acesso e padronização de informações de forma integrada às instituições de Segurança Pública.

J. Programa Procura-se

Vinte e um alvos considerados prioritários para o sistema de Segurança Pública de Minas foram incluídos na lista da quarta edição do programa Procura-se, lançada em abril de 2021. O projeto busca a prisão de indivíduos foragidos da Justiça, com mandados de prisão em aberto, a partir da qualificação das ações das polícias e das inteligências por meio de denúncias ao 181 Disque Denúncia.

O Procura-se é coordenado pela Secretaria de Estado de Justiça e Segurança Pública e tem a parceria da Polícia Militar, Polícia Civil, Corpo de Bombeiros Militar, Polícia Rodoviária Federal, Polícia Federal e Ministério Público do Estado.

Os 21 alvos desta edição do programa de 2021 foram escolhidos por todas as instituições

considerando a prática reiterada de crimes graves, como homicídio, roubo e tráfico de drogas. Parte dos indivíduos listados também possui relação com explosões de caixas eletrônicos no Estado, além de assaltos armados a bancos - prática denominada “Novo Cangaço”.

Além da prisão, a divulgação dos 21 procurados também traz o benefício de inibir a circulação dos criminosos listados. Nas três edições anteriores do Procura-se, em 2011, 2012 e 2017, foram presos 27 de 41 alvos, com a ajuda da população por meio de denúncias ao 181.

K. Concursos Públicos

No que concerne aos concursos no ano de 2022, segue o panorama:

i) Concurso Auxiliar Educacional:

O concurso foi realizado no ano passado, com a finalização do Concurso para 211 vagas para servidores que ingressarão na carreira de Assistente Executivo de Defesa Social - Auxiliar Educacional para compor o quadro funcional dos centros socioeducativos de Minas Gerais. Destaca-se início do Curso de Formação iniciado em 21/03/2022.

ii) Concurso Agente de Segurança Socioeducativo - AGSE:

Concurso para composição do quadro funcional da carreira de Agente de Segurança Socioeducativo. Contrato com a empresa executora publicado em 22/06/22. 270 vagas.

iii) Concurso Policial Penal:

Em andamento com a convocação dos candidatos para realização da 3ª Etapa – Exames Médicos. Contrato com a banca executora para o Curso de Formação Técnico Profissional publicado em 22/06/22. 2.420 vagas disponíveis.

L. Cursos e Capacitações

No que tange aos cursos e capacitações no ano de 2022, segue o panorama:

i) Monitoramento das capacitações realizadas pela Superintendência Educacional de Segurança Pública - 2022:

Mês	Capacitações	Capacitados
Jan-2022	6	117
Fev-2022	6	554
Mar-2022	21	1.189
Abr-2022	20	1.348

Mai-2022	28	2.017
Jun-2022	22	1.293
Total	103	6.518

ATIVIDADES COM O MAIOR NÚMERO DE CAPACITADOS		
Nome da atividade educacional	Modalidade da atividade educacional	Capacitados
Seminário Atividade Policial: Da Sobrevivência à Liderança	Presencial	316
Seminário Gerenciamento de Crises e Negociação de Reféns	Presencial	276
Workshop: Proteção Pessoal	Presencial	257
Videoconferência: Concessão, Aplicação e Prestação de Contas de Despesas Miúdas	EAD/Videoconferência	215
Redação Oficial e Padronização de Documentos	EAD	183

ii) Cursos e Capacitações Operacionais - 2022:

Treinamentos operacionais, visando a qualificação e padronização da atuação dos servidores das instituições de segurança. Destacam-se os seguintes números no referido período:

Período	Cursos	Capacitados
2º/2021	105	5.782
1º/2022	112	3.024

Como destaque, temos os seguintes treinamentos: Seminário Gerenciamento de Crises e Negociação de Reféns; Workshop: Proteção Pessoal; Atendimento Pré-Hospitalar de Combate – Protocolo MARC1; Alinhamento GIR/GETAP.

2) Prevenção à Criminalidade

A. Unidades de Prevenção à Criminalidade (UPC)

Em relação as UPCS, ressalta-se as seguintes implantações: em Patos de Minas da Unidade de Prevenção à Criminalidade Regional em 05/05, com o Programa Selo Prevenção Minas, atendendo a 10a Risp; em Juiz de Fora da Unidade de Prevenção à Criminalidade Regional Zona da Mata em 07/06, com o Programa de Acompanhamento ao Egresso das Medidas Socioeducativas de Semiliberdade e Internação - Se Liga; a reinauguração em Ribeirão das Neves, em 03/05, com recursos do município de Ribeirão das Neves; a inauguração em Curvelo da UPC em 28/06, com projeto de prevenção e enfrentamento à violência contra a mulher, em parceria com o FUNEMP, do Ministério Público de Minas Gerais; reinauguração em 22/06 da UPC Primeiro de Maio, em Belo Horizonte com os Programas Fica Vivo! e Mediação de Conflitos; e a inauguração de UPC em Divinópolis: reforma e manutenção do imóvel com recurso oriundo de projeto aprovado pelo Tribunal de Justiça, Comarca de Divinópolis - VEP.

Destaca-se o "Projeto de Prevenção e Enfrentamento à Violência Doméstica contra a Mulher e Responsabilização de Homens Autores de Violência" será executado pela Supec/Sejusp com recursos do Fundo Especial do Ministério Público (FUNEMP). Seu objetivo é a estruturação de serviços de atendimento a mulheres em situação de violência e também de acompanhamento e responsabilização de homens autores de violência contra a mulher que possuem medida protetiva de urgência em seu desfavor com fundamento na lei 11.340/2006 ou alternativa penal.

Para isso serão implantadas Unidades de Prevenção à Criminalidade em Barbacena, Curvelo e Pouso Alegre, para atendimento aos municípios dessas comarcas. A atuação será pautada nas metodologias de 2 Programas de Prevenção Social à Criminalidade que já atuam em outros territórios e municípios de Minas Gerais, o Programa Mediação de Conflitos e a Central de Acompanhamento de Alternativas

Penais (Ceapa). No dia 28/6 foi inaugurada a Unidade em Curvelo e no próximo semestre serão iniciados os trabalhos nos outros dois municípios. O Projeto foi construído pelo Estado com apoio do CAO Violência Doméstica, e apresentado e aprovado pelo FUNEMP no final de 2021. O Projeto custeará a implantação e manutenção de 3 Unidades de Prevenção à Criminalidade por 2 anos.

B. Dados de Atendimentos e Informações Setoriais

Em relação aos atendimentos realizados pelos programas de prevenção a criminalidade de janeiro a maio, destaca-se que foram realizados 21.728 atendimentos pelo Programa Central de Acompanhamento de Alternativas Penais – Ceapa, 23.706 atendimentos pelo Programa de Controle de Homicídios – Fica Vivo!, 18.976 atendimentos pelo Programa Mediação de Conflitos – PMC, 8.551 atendimentos pelo Programa de Inclusão Social de Egressos do Sistema Prisional – PrEsp e 469 atendimentos pelo Programa Se Liga.

Insta salientar que houve um percentual de redução de homicídios nas áreas de abrangência das Unidades de Prevenção à Criminalidade territoriais, de janeiro a maio 2022 em comparação a janeiro a maio 2021, de 59,4% na faixa etária do Programa Fica Vivo! (12 a 24 anos), e de 28,8% para o público geral.

Ainda, ressalta-se que 128 jovens atendidos pelos programas da Política Estadual de Prevenção Social à Criminalidade concluíram cursos de qualificação profissional ofertados entre dez/2021 e jun/2022.

C. Retomada - Programa Fica Vivo

No que tange ao Programa de Controle de Homicídios – Fica Vivo!, destaca-se a retomada dos atendimentos nos primeiros meses de 2022, impactados pela pandemia do Covid-19, durante 2020 e 2021, conforme evidenciado no gráfico abaixo:

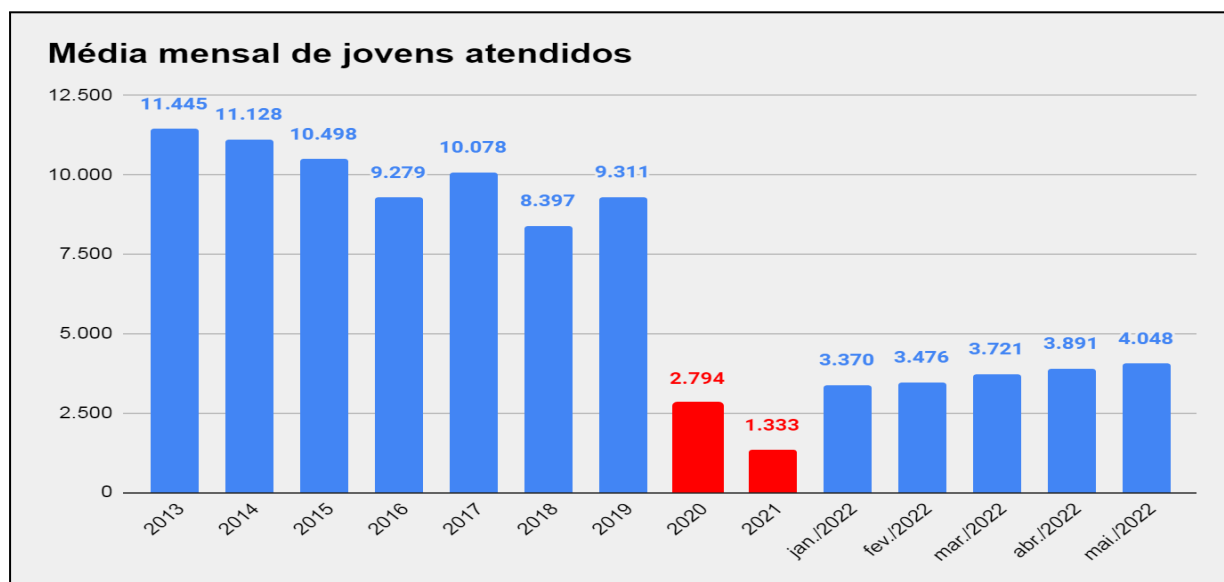

Referência: Redução/Paralisação dos atendimentos em razão da pandemia.

Ressalta-se ainda o número médio de oficinas realizadas, entre os anos de 2013 e 2021, bem como de janeiro a maio de 2022:

Número Médio de Oficinas Realizadas							
2013 - 2019	2020	2021	jan/2022	fev./2022	mar/2022	abr/2022	mai/2022
445	191	99	210	212	217	223	229

D. Leilões de veículos apreendidos

No que tange aos leilões de veículos apreendidos realizados em 2022, foram arrecadados R\$ 2.031.035,00, com a venda de 85 bens, detalhados da seguinte forma:

- Leilão nº01/2022: arrecadação: R\$ 1.139.025,00, em leilão de 15 veículos (Janeiro / 2022);
- Leilão nº02/2022: arrecadação: R\$ 331.500,00, em leilão de 25 itens (Março / 2022);
- Leilão nº03/2022: arrecadação: R\$ 387.285,00, em leilão de 27 itens (Abril / 2022);
- Leilão nº04/2022: arrecadação: R\$173.225,00, em leilão de 18 itens (Maio / 2022).

3) Sistema Prisional

A. Trabalho de indivíduos privados de liberdade (IPL)

No que tange ao fomento do trabalho dos IPLs, destaca-se que existem 476 parceiros cadastrados, entre eles: prefeituras, entidades de terceiro setor, empresas, parceiras com a Defensoria Pública, OAB, Loteria Mineira, entre outros.

Nesse sentido, atualmente existem 15.048 IPLs trabalhando em diversos segmentos, por exemplo, em média são confeccionados mensalmente 3.577 calças, 3.048 bermudas, 300 camisas e 3.186 lençóis. Ademais, destaca-se a produção de 591.602 máscaras em 2022, das quais 502.000 foram doadas para 31 municípios mineiros.

Além disso, destacam-se os seguintes projetos desenvolvidos: Padaria Escola, Confecção de máscaras de proteção, Produção de hortaliças, Confecção de uniformes, Projeto Fábrica da Alegria (brinquedotecas), Manutenir, Fábrica de absorventes e fraldas.

B. Trabalho do IPL em municípios atingidos pelas chuvas

Ainda em relação a atividades relacionadas ao emprego da mão de obra de IPL, destacam-se os 10 municípios mineiros que contaram com o trabalho dos IPLs nas atividades de enfrentamento aos impactos causados pelas fortes chuvas de verão no apoio na realização de atividades de manutenção, limpeza de imóveis e áreas públicas.

Atuação nos seguintes municípios:

1. Carangola
2. Governador Valadares
3. João Monlevade
4. Monte Azul
5. Muriaé

6. Nova Era
7. Ponte Nova
8. Rio Pardo De Minas
9. Rio Pomba
10. Salinas

C. Atividades educacionais e socioculturais

Em relação às atividades educacionais, destaca-se que existem atualmente 3.664 IPLs cursando o ensino fundamental, 1.532 cursando o ensino médio e 276 cursando o ensino superior, totalizando 5.472 IPLs estudando.

Ressalta-se ainda que 502 IPLs estão matriculados em cursos profissionalizantes e 2.097 participando da remição pela leitura. Ademais, 1.336 IPLs estão frequentando atividades socioculturais.

D. Visitas Virtuais e Vídeo Audiências

No que diz respeito a realização de Visitas Virtuais realizadas, seguem os o quantitativos de visitas virtuais realizadas por mês no período de Janeiro a Maio de 2022:

Mês	Nº de Visitas Virtuais realizadas
Janeiro	9.842
Fevereiro	8.199
Março	6.597
Abril	6.795
Maio	7.012
Total	38.445

No que diz respeito a realização de Videoaudiências realizadas, seguem os o quantitativos de vídeo audiências realizadas por mês no período de Janeiro a Maio de 2022:

Mês	Nº de Videoaudiências realizadas
Janeiro	880
Fevereiro	1.483
Março	1.607
Abril	1.380

Maio	1.943
Total	7.293

E. Termo de Cooperação Técnica

O TCT formalizado entre a Defensoria Pública e a Sejusp visa o desenvolvimento de ações conjuntas para promover o acesso a direitos: programas das políticas de prevenção social à criminalidade; atendimento ao público custodiado; e maior integração das escolas de formação.

Destaca-se que o Plano de Trabalho formalizado entre a Sejusp e a Defensoria Pública vem sendo executado e acompanhado por ambas as partes. Entre as ações, destaca-se a pactuada para realização de mutirões jurídicos nas unidades prisionais anualmente durante 5 anos.

No que se refere aos mutirões realizados em 2022, seguem os dados discriminados por mês, dos 7 mutirões realizados até o momento:

Mutirões realizados 2022	
Unidade	Data
Unidade Prisional - Presídio de Itapagipe*	Janeiro
Presídio de Abaeté I*	Fevereiro
Penitenciária de Ribeirão de Neves I*	Fevereiro
Presídio de Juatuba I	Março
Presídio de Porteirinha I	Abril
Presídio de Ribeirão das Neves I (Presídio Antônio Dutra Ladeira)	Maio
Presídio de Várzea da Palma I	Maio

Ademais, conforme evidenciado na tabela abaixo, entre o período de Janeiro a Maio de 2022 foram atendidos 4.017 IPLs no Mutirões Jurídicos realizados.

Unidade	Quantidade de Atendimento
Unidade Prisional - Presídio de Itapagipe*	150
Presídio de Abaeté I*	90
Penitenciária de Ribeirão de Neves I*	1.711
Presídio de Juatuba I	178

Presídio de Porteirinha I	89
Presídio de Ribeirão das Neves I (Presídio Antônio Dutra Ladeira)	1.716
Presídio de Várzea da Palma I	83
TOTAL	4.017

F. Emergências Prisionais:

Em relação às Emergências Prisionais, que contemplam eventos de fugas, transposições, motins, rebeliões e subversão a ordem, destaca-se os seguintes quantitativos de ocorrências no período de janeiro a maio de 2022:

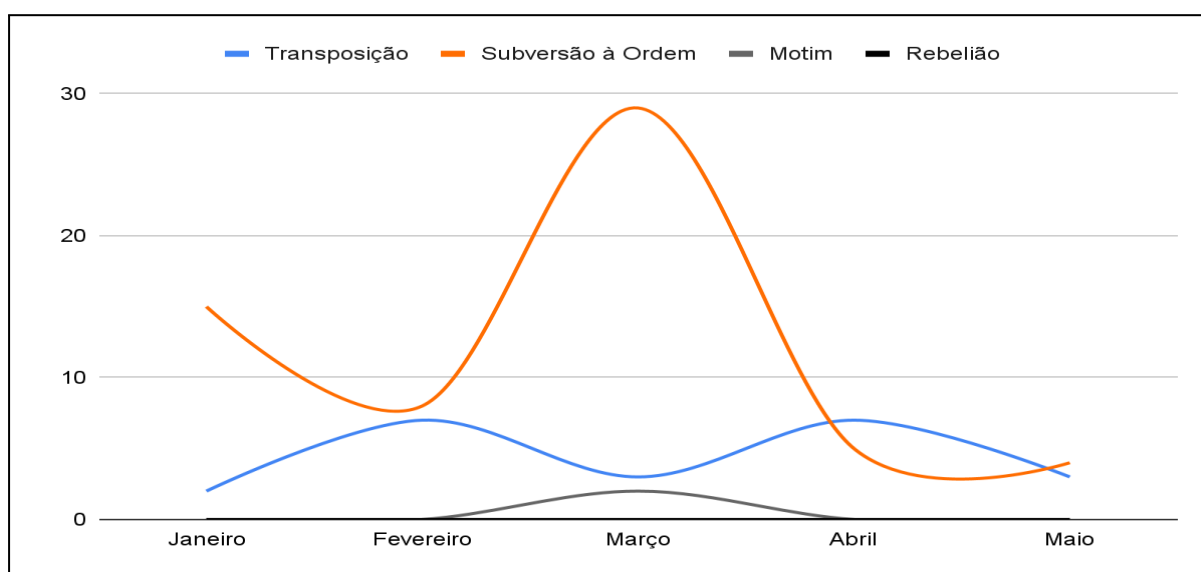

Ressalta-se que no período de Janeiro-Maio de 2022 foram registrados em média 213 eventos de fuga/mês.

4) Sistema Socioeducativo

A. Painel Suase

O Painel Suase é uma ferramenta que traz infográficos sobre os atendimentos realizados no sistema socioeducativo, disponibilizando os dados de atendimento nas unidades, conforme evidenciado pelo gráfico abaixo:

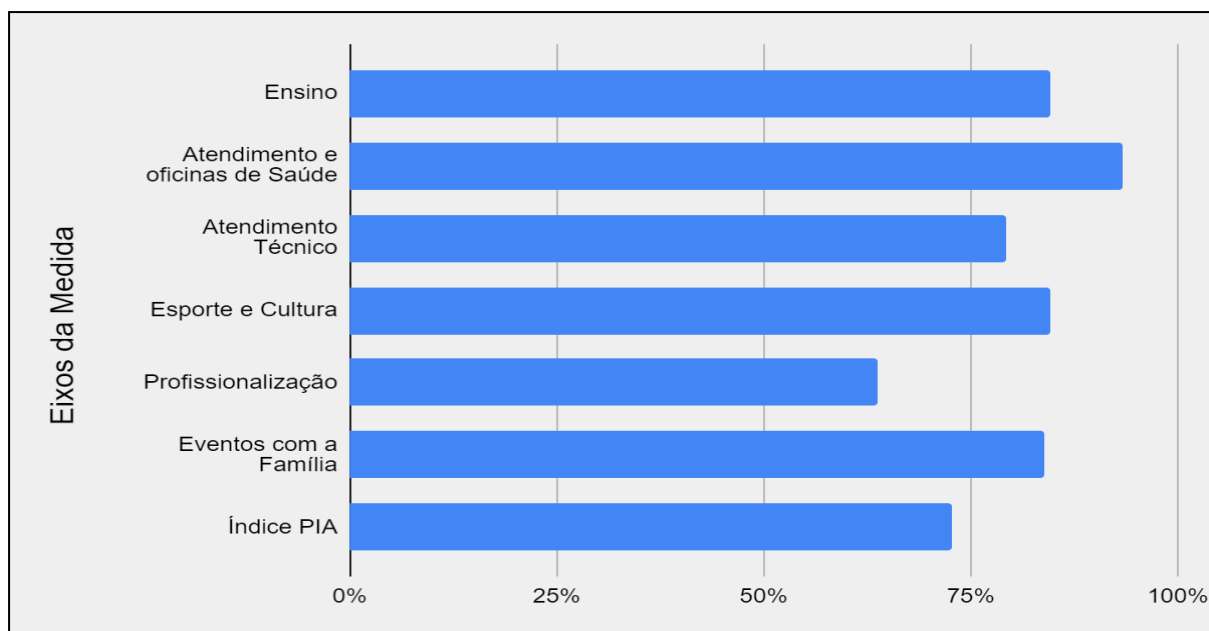

Ademais, destaca-se os 356 atendimentos do Programa de Incentivo à Aprendizagem de Minas Gerais - Descubra!, que trata-se de uma cooperação interinstitucional inédita, que congrega esforços de onze órgãos e instituições federais, estaduais e municipais, o Programa de Incentivo à Aprendizagem de Minas Gerais – Descubra! pretende promover o acesso de adolescentes e jovens, em condição de vulnerabilidade social, a programas de aprendizagem e a cursos de qualificação profissional.

B. Unidades Socioeducativas

No que tange as realizações de oficinas e encaminhamentos realizados no sistema socioeducativo, destaca-se os seguintes resultados:

Oficinas	Quantidade	Encaminhamentos
Esportivas	437	13.189
Culturais	417	9.422
Orientação aos Estudos	230	6.374
Orientação Profissional	196	598
Saúde	233	1.674
Temas Diversos	215	6.966

Total	1.728	38.223
--------------	--------------	---------------

C. PPP Socioeducativo

Em relação a PPP do Sistema Socioeducativo, destaca-se os seguintes parceiros: Nações Unidas - UNOPS, especializado em infraestrutura, compras e gestão de projetos; Ministério da Mulher, da Família e dos Direitos Humanos; Ministério da Economia; Caixa Econômica Federal.

Ressalta-se que o Estado de Minas Gerais é Estado-piloto beneficiário da parceria, sendo que está em elaboração material para consulta/audiência pública, à licitação e demais trâmites até a homologação do processo e assinatura do contrato. As duas unidades são em Betim e Santana do Paraíso.

D. Vídeo audiências

No que diz respeito às vídeo audiências, informa-se a realização de 493 videoaudiências de adolescentes em cumprimento de medida socioeducativa de janeiro a maio, sendo então realizada em média 93 videoaudiências por mês.

5) Fundos e aplicação de recursos

A. Fundo Penitenciário Nacional - Funpen

2019	2020	2021
R\$ 6.673.086,07	R\$ 2.235.340,16	R\$ 8.251.567,28

O valor de repasse do Funpen é definido em nível nacional (Depen Federal) e, conforme LC nº 79/1994 - "§ 7o Os repasses serão partilhados conforme as seguintes regras:

I - 90% (noventa por cento) dos recursos serão destinados aos fundos penitenciários dos Estados e do Distrito Federal, desta forma:

- a) 30% (trinta por cento) distribuídos conforme as regras do Fundo de Participação dos Estados;
- b) 30% (trinta por cento) distribuídos proporcionalmente à respectiva população carcerária; e
- c) 30% (trinta por cento) distribuídos de forma igualitária;"

II - 10% (dez por cento) dos recursos serão destinados aos fundos específicos dos Municípios onde se encontrem estabelecimentos penais em sua área geográfica, distribuídos de forma igualitária.

B. Fundo Estadual de Segurança Pública - Fesp-MG

2019	2020	2021	2022
R\$ 25.408.239,15	R\$ 20.977.005,00	R\$ 31.276.015,35	R\$ 37.900.092,00

Sejusp: Recursos Fesp-MG

Eixo	Ano	Valor
Enfrentamento à Criminalidade Violenta	2019	R\$ 5.424.445,16
	2020	R\$ 1.262.784,75
Fortalecimento das Instituições de Segurança Pública	2021	R\$ 6.255.203,07
	2022	R\$ 7.580.018,40
Valorização do Profissional de Segurança Pública	2019	R\$ 1.377.098,05
	2020	R\$ 417.874,30
	2021	R\$ 1.351.583,21
	2022	R\$ 1.675.136,14
Total Geral	-	R\$ 25.344.143,08

O Fesp-MG financia os eixos de “Valorização do Profissional de Segurança Pública” e “Enfrentamento à Criminalidade Violenta” até 2020. Em 2021, o eixo de Valorização se manteve e o de Enfrentamento foi substituído por “Fortalecimento das Instituições de Segurança Pública”, após intensa articulação, de modo a atender com maior precisão as atividades dos Corpos de Bombeiros Militares.

Os critérios de rateio do Fesp-MG são definidos pelo MJSP e tem sido feita articulação para sua revisão, uma vez que os critérios populacionais e de áreas de divisas estão subestimados no cálculo, desfavorecendo o estado de MG.

C. Investimento - Recursos do Tesouro

ANO	MONTANTE INVESTIMENTO
2017	R\$ 10.472.281,49
2018	R\$ 8.208.672,59
2019	R\$ 10.112.295,83
2020	R\$ 5.067.086,03

2021	R\$ 33.711.577,01
2022 (Jan - Mai)	R\$ 2.223.328,08

D. Aquisição e Recebimento de Equipamentos

125 Computadores, Notebooks e Tablets R\$ 459.112,92	Munição, Armamento, Coletes balísticos e Espargidores R\$8.986.282,58	518 Rádios Transceptores Portáteis Digitais R\$ 2.019.682,00
53 Caminhonetes Cela Sistema Prisional	28 Veículos Sistema Socioeducativo	01 Veículo Convencional Integração

i. Entrega de veículos

Unidade Administrativa que recebeu os veículos (Subsecretarias e Assessorias)	Quantidade de Veículos	Tipo (Caminhonete, Ônibus ou Carro Convencional)	Veículo (Segurança ou Administrativo)	Fonte de Recurso
Suint	01	Carro convencional - veículo de serviço Fiat/Uno Way 1.3 - 4P	Administrativo	Fundo Estadual de Segurança Pública - FESP - 2º Termo Aditivo ao Termo de Adesão
Depen-MG	3	Caminhonete-cela para transporte de presos	Segurança	Emenda Parlamentar 72091/2021
Depen-MG	6	Caminhonete-cela para transporte de	Segurança	Fundo a Fundo

		presos		2020
Depen-MG	1	Caminhonete-cela para transporte de presos	Segurança	Emenda Parlamentar nº 72428/2021
Depen-MG	7	Caminhonete-cela para transporte de presos	Segurança	Convênio Federal nº 902138/2020
Depen-MG	15	Caminhonete-cela para transporte de presos	Segurança	Fundo a Fundo 2019
Depen-MG	20	Caminhonete-cela para transporte de presos	Segurança	Recurso Próprio
Depen-MG	1	Caminhonete-cela para transporte de presos	Segurança	Emenda Parlamentar nº 79281/2021
Suase	13	veículos de serviço Fiat/Uno Way 1.3 - 4P	Administrativo	Contrato de Gestão
Suase	15	Camioneta com compartimento de segurança - Dusterzen 1.6	Segurança	Contrato de Gestão

ii. Itens de Tecnologia

Unidade Administrativa que recebeu os itens (Subsecretarias e Assessorias)	Quantidade de itens	Tipo do item (Computador, Notebook e Switchs)	Valor	Fonte de Recurso (Tesouro, Fundo ou Emenda Parlamentar)
---	----------------------------	--	--------------	--

Suint	28	Computador	R\$ 111.076,00	FESP- Fundo Estadual de Segurança Pública
Suint	27	Notebook	R\$ 112.783,36	FESP- Fundo Estadual de Segurança Pública
Depen-MG	9	Tablet	R\$ 13.950,00	FESP- Fundo Estadual de Segurança Pública
Sulot	44	Notebook	R\$ 166.682,56	FESP- Fundo Estadual de Segurança Pública
Depen-MG	17	Computadores	R\$ 54.621,00	Tesouro
Total	125		R\$ 459.112,92	

iii. Itens de Segurança

Unidade Administrativa que recebeu os itens (Subsecretarias e Assessorias)	Quantidade de itens	Tipo do item	Valor	Fonte de Recurso (Tesouro, Fundo ou Emenda Parlamentar)
Depen-MG	403	Rádios Transceptores Portáteis Digitais	R\$ 2.019.682,00	Tesouro
Depen-MG	109	Rádios Transceptores Portáteis Digitais	R\$ 424.991,00	FESP- Fundo Estadual de Segurança Pública
Suint	6	Rádios Transceptores Portáteis Digitais	R\$ 23.394,00	FESP- Fundo Estadual de Segurança Pública
TOTAL	518		R\$ 2.019.682,00	

Destaca-se ainda os Itens de segurança entregues conforme consta no **Anexo II - Itens de Segurança entregues pelos fornecedores em 2022 (Jan-Maio)**.

E. Emendas Parlamentares

Indicação de cerca de **R\$3.000.000,00** em **emendas parlamentares estaduais** em 2022.

6) Gestão Administrativa, Logística e Tecnologia

A. Identidade Funcional

Cadastro Funcional		
Período	DIF Digital	DIF Físico
Ano 2022/2021	12.285	10.461

B. Centro de Atenção Biopsicossocial

i) Centro de Atenção Biopsicossocial em Uberlândia e em Montes Claros

O Centro de Atenção Biopsicossocial de Uberlândia, funcionará no imóvel situado na Rua Dr. Luiz Antônio Waak, nº 1662, Bairro Umuarama, para tanto, tendo sido realizada a vinculação do imóvel da Polícia Militar de Minas Gerais à SEJUSP, com área de 302,98 m².

Atualmente, o imóvel encontra-se em estágio final de obras, com previsão de conclusão em meados de Julho de 2022.

O imóvel onde funcionará o Centro de Atenção Biopsicossocial de Montes Claros foi cedido pelo Departamento de Edificações e Estradas de Rodagem do Estado de Minas Gerais (DER/MG) à SEJUSP por meio de Termo de Cessão de Uso DER-DF/GLA-6ªURG nº026/2021, na fração de terreno localizado na Rua Floriano Neiva, nº 700, Bairro São José, Montes Claros/MG, com área total de 1.588 m² e área construída de 544,77 m², no prazo de 5 (cinco) anos consecutivos, contados à partir da publicação que ocorreu em 29 de junho de 2021. Será realizada reforma do imóvel, ainda sem previsão de início e conclusão das obras.

ii) Número de Atendimentos realizados no Centro de Atenção Biopsicossocial, na região central de Belo Horizonte - (Jan - Maio/2022)

Seguem os números de atendimentos realizados por esta Diretoria de Atenção à Saúde do Servidor, sendo:

Janeiro/2022	- 505 atendimentos remotos e 25 presenciais, totalizando 530 atendimentos;
Fevereiro/2022	- 481 atendimentos remotos e 52 presenciais, totalizando 533 atendimentos;
Março/2022	- 633 atendimentos remotos e 61 presenciais, totalizando 694 atendimentos;
Abril/2022	- 626 atendimentos remotos e 51 presenciais, totalizando 677 atendimentos;
Maió/2022	- 696 atendimentos remotos e 81 presenciais, totalizando 777 atendimentos.
Total	-2.941 atendimentos remotos e 270 presenciais, totalizando 3.211.

C. Progressões e Promoções, Férias Prêmio e Resolução 10.605/2022

i. Progressões e Promoções

Progressões	Promoções	Probatório	Total
9.808	1.238	116	11.162

Referência: (Jan/Mai-22)

ii.Férias Prêmio

O pagamento vem sendo efetuado aos servidores com direito adquirido até 2004 que tiveram pagamento interrompido em 2015, conforme cronograma Seplag.

iii.Resolução 10.605/2022

Publicação da Resolução Conjunta Seplag/Sejusp N° 10.605, de 4 de julho de 2022, que dispõe sobre o cumprimento da jornada de trabalho e a apuração de frequência dos servidores na Sejusp.

D. Principais Reformas, Ampliações e Obras

i. **Principais Reformas e Ampliações**

Unidade Prisional	Vagas Geradas
Presídio de Malacacheta	12
Presídio de Piuhi	28
Presídio de Barbacena	12
Presídio de Monte Carmelo	42
Presídio de Santos Dumont	21
Casa de Custódia do Policial Penal e Agente de Segurança Socioeducativo	90
TOTAL	205

Ressalta-se a utilização do valor de R\$77 milhões assegurados para ampliação, reforma e adequação de unidades prisionais e socioeducativas. Para tanto, estão em avaliação as unidades que serão contempladas, as quais seriam:

RMBH	Interior
<ol style="list-style-type: none">1. Penitenciárias Ribeirão das Neves I (PJMA);2. Presídio Ribeirão das Neves I (DUTRA);3. Penitenciária de Contagem I (NELSON HUNGRIA)4. CERESP Betim5. CERESP Belo Horizonte I	<ol style="list-style-type: none">6. CERESP Juiz de Fora7. Penitenciária de Governador Valadares I;8. Penitenciária Dênio Moreira de Carvalho - Ipaba;9. Penitenciária de Carmo do Paranaíba I - Carmo do Paranaíba;10. Hospital Psiquiátrico e Judiciário "Jorge Vaz" - Barbacena.

ii. **Principais Obras Concluídas:**

Unidade Prisional/Socioeducativo	Vagas geradas
UP Divinópolis	306

UP de Iturama	388
Presídio de Alfenas*	306
CSE Alfenas*	80
TOTAL	1.080

*Pendente conclusão da rede de saneamento (Copasa).

iii. Principais obras em andamento:

Unidade Prisional	Vagas a serem geradas
Presídio de Frutal pelo DER	388
Presídio de Ubá pelo DER	388
TOTAL	776

7) Monitoramento Orçamentário

No que diz respeito ao Monitoramento Orçamentário, segue o **Anexo III - Relatório Orçamentário - extraídos do Sistema Sigplan Ações Programa; Físico e Financeiro Programa; e Programa - 2022** com os relatórios extraídos do Sistema de Informações Gerenciais e de Planejamento - SIGPLAN, que consistem na ferramenta disponibilizada pelo Poder Executivo para acompanhamento do planejamento e da execução dos programas, ações e dados físicos e orçamentários que constam no Plano Plurianual de Ação Governamental (PPAG) e na Lei Orçamentária Anual (LOA). Destaca-se que estas informações são lançadas bimestralmente e constam nos arquivos em anexo as informações referentes ao período de janeiro a junho de 2022, bem como a programação/reprogramação orçamentária para o exercício de 2022.

Ressalta-se que a Sejusp possui os seguintes programas no âmbito do PPAG:

0139 - Gestão Integrada de Segurança Pública

0143 - Rompimento da Trajetória Infracional de Adolescentes em Cumprimento de Medida Socioeducativa

0144 - Prevenção à Criminalidade

0145 - Infraestrutura do Sistema Prisional

0152 - Programa de Apoio a Ampliação e a melhoria dos sistemas prisional e socioeducativo

Os Relatórios extraídos do Sistema Sigplan estão identificados e classificados por Ações Programa; Físico e Financeiro Programa; e Programa com o respectivo número do programa. Para fins de acompanhamento e detalhamento, as informações orçamentárias constam no documento Físico e Financeiro Programa.

8) Anexos

Anexo I - Lista de Municípios que não Registraram Vítimas de Homicídio Consumado em 2022 (Processo Sei! no [1490.01.0004654/2022-62](#); Protocolo no [49143536](#)).

Anexo II - Itens de Segurança entregues pelos fornecedores em 2022 (Jan-Maio) (Processo Sei! no [1490.01.0004654/2022-62](#); Protocolo no [49143545](#)).

Anexo III - Relatório Orçamentário - extraídos do Sistema Sigplan Ações Programa; Físico e Financeiro Programa; e Programa - 2022 (Processo Sei! no [1490.01.0004654/2022-62](#); Protocolo no [49143450](#)).