

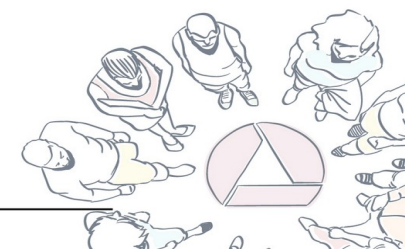

— RESULTADOS DO PROCESSO PARTICIPATIVO —  
DISCUSSÃO PARTICIPATIVA DO PPAG 2024-2027 – EXERCÍCIO 2024

**Tema/assunto: Cultura e Turismo (PLEs nº 8, 43, 56/2023)**

Proponentes: Ana Maura Pereira dos Santos, Bruna Paulino dos Santos, Daniel Ramos, Diego Soares Ferraz, Elmo Oliveira Mendes, Fabiane Pereira Vargas Gabira, Filipy Enzo Ferreira, Gilson Pereira Martins, Heloisa C. de Oliveira, Ivone Ferreira dos Santos, Joana Alves Louback, Julia Ruas Cangussu, Karina Dayane Santos Oliveira, Leonel de Oliveira Pinheiro, Lízian Maria Silva Martins, Luzia Santos Azevedo, Marcos Moreira, Maria da Glória Loesch, Maria das Dores Bento Vieira, Maria Martins Tavares, Maria Rosária Ribeiro Schaper, Manoel Mendes Jardim, Paulo Ricardo Neres Meireles, Renato Paranhos dos Santos, Valério Pereira Carvalho, Vilmar Oliveira de Jesus, Asilo Lar dos Velinhos (Pavão) Julia de Almeida Ruas Braga, Assoc. Comun. Negra Rural Quilombola Sta. Cruz ACONEQUISTAC (Ouro Verde de Minas) Mauro Alves de Souza, Associação Comunitária da Comunidade de Santa Cruz (Catuji) João Lopes dos Santos Neto, Associação Comunitária da Comunidade de Santa Cruz (Catuji) José Marlon Lopes Sobrinho, Associação Comunitária da Comunidade de Santa Cruz (Catuji) Valdete Moreira dos Santos, Associação Comunitária da Comunidade de Santa Cruz (Catuji) Wilson Vicente Ferreira, Associação do Lar do Idoso Irmã Giovanna (Novo Oriente de Minas) José Neto Medeiros de Aguiar, Associação do Lar do Idoso Irmã Giovanna (Novo Oriente de Minas) Zenilde Soares Martins de Souza, Associação dos Bairros de Teófilo Otôni (Teófilo Otôni) Alba Cristina dos Reis, Associação dos Bairros de Teófilo Otôni (Teófilo Otôni) Ana Patrícia de Jesus Santos, Associação dos Bairros de Teófilo Otôni (Teófilo Otôni) Maria dos Anjos Ramos, Associação dos Grupos Teatrais do Vale do Jequitinhonha (Medina) Cristina Gonçalves de Aguiar, Associação dos Grupos Teatrais do Vale do Jequitinhonha (Medina) Jose Augusto Francisco Pereira, Câmara Municipal de Matias Cardoso (Matias Cardoso) Maria de Lourdes Rodrigues da Silva Filha Cordeiro, Centro Cultural Maciel do Rêgo (Taiobeiras) Felipe Cortéz de Aragão, Corpo de Bombeiros Militar de Minas Gerais (Teófilo Otôni) Lauriano Sousa Campos, FETAEMG Vale do Mucuri (Teófilo Otôni) Amaurisa Vieira de Souza, Gabinete Deputada Andréia de Jesus (Belo Horizonte) Vandeli Paulo dos Santos, Grêmio Recreativo Escola de Samba Triunfo Barroco (Belo Horizonte) Alvimar Neri Pinto, Grupo de Literatura e Teatro T. Poética (Montes Claros) Albano Silveira Machado, Grupo de Teatro Jovens Cênicos (Fronteira dos Vales) Kennedy de Souza Costa, Instituto Coral Lavadeiras de Almenara (Almenara) Carlos Augusto de Farias, Instituto Cultural Amílcar Martins Icam (Belo Horizonte) Amílcar Vianna Martins Filho, Instituto Cultural Incena (Teófilo Otôni) Andreia Roseno da Silva, Instituto Cultural Valemals (Belo Horizonte) Francisco Pereira Damasceno, Instituto dos Três Vales (Teófilo Otôni) Anderson Oliveira Boa Ventura, Instituto Sociocultural Valemals (Belo Horizonte) Luiz Gonzaga Medeiros, Picuá Produções Artísticas (Belo Horizonte) Nilce Gomes de Jesus Pinho, Picuá Produções Artísticas (Belo Horizonte) Wilson Nativo de Jesus, Prefeitura Municipal de Felisburgo (Felisburgo) Régila Pereira dos Santos, Prefeitura Municipal de Teófilo Otoni (Teófilo Otôni) Simone Souza, Radio Santa Cruz (Jequitinhonha) Nilson Flavio Vieira Costa.



## Requerimentos com indicações de projetos e atividades

PLE	Requerimento (número)	Ementa (conteúdo do requerimento)
8	4.898	<p>Requer seja encaminhado à Secretaria de Estado de Governo – Segov – pedido de providências para que os projetos e as atividades indicados a seguir, demandados pela população e resultantes do processo de discussão participativa da elaboração do Plano Plurianual de Ação Governamental – PPAG – 2024-2027, sejam executados no âmbito da Ação 2046 – Atendimento às Demandas da Participação Cidadã.</p> <p><b>Projetos/Atividades:</b></p> <p>Projeto/Atividade: Realização do 13º Festeje – Festival de Teatro do Vale do Jequitinhonha                      Regionalização: Região Intermediária de Teófilo Otoni                      Valor: R\$ 100.000,00                      Categoria econômica da despesa: Custeio                      Sugestão de remanejamento: Ação 4332 – Apoio à realização de projetos culturais e turísticos realizados por intermédio de parcerias.                      UO: Secretaria de Estado de Cultura e Turismo – Secult.</p> <p>Projeto/Atividade: Circulação de apresentações do Coral das Lavadeiras de Almenara, por meio de apresentações e rodas de conversa em escolas públicas das regiões Vale do Mucuri e Vale do Jequitinhonha                      Regionalização: Região Intermediária de Teófilo Otoni                      Valor: R\$ 150.000,00;                      Categoria econômica da despesa: Custeio                      Sugestão de remanejamento: Ação 4332 – Apoio à realização de projetos culturais e turísticos realizados por intermédio de parcerias.                      UO: Secretaria de Estado de Cultura e Turismo – Secult.</p> <p>Projeto/Atividade: Projeto Viola de Feira, em Belo Horizonte e interior de Minas.</p>

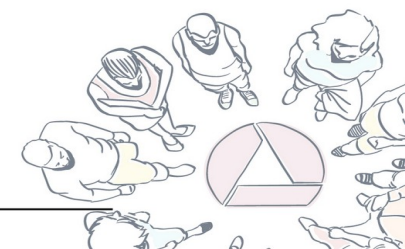

Regionalização: Estadual

Valor: R\$500.000,00;

Categoria econômica da despesa: Custeio

Sugestão de remanejamento: Ação 4332 – Apoio à realização de projetos culturais e turísticos realizados por intermédio de parcerias.

UO: Secretaria de Estado de Cultura e Turismo – Secult.

Projeto/Atividade: Realização do Festivale – Festival de Cultura Popular, no Vale do Jequitinhonha

Regionalização: Região Intermediária de Teófilo Otoni

Valor: R\$500.000,00

Categoria econômica da despesa: Custeio

Sugestão de remanejamento: Ação 4332 – Apoio à realização de projetos culturais e turísticos realizados por intermédio de parcerias.

UO: Secretaria de Estado de Cultura e Turismo – Secult.

Projeto/Atividade: Realização do Mucuriarte – Festival de Cultura Popular, no Vale do Mucuri

Regionalização: Região Intermediária de Teófilo Otoni

Valor: R\$400.000,00

Categoria econômica da despesa: Custeio

Sugestão de remanejamento: Ação 4332 – Apoio à realização de projetos culturais e turísticos realizados por intermédio de parcerias.

UO: Secretaria de Estado de Cultura e Turismo – Secult.

Projeto/Atividade: Realização da 4ª Mostra de Artes Bastião Mão de Onça, em Medina

Regionalização: Região Intermediária de Teófilo Otoni

Valor: R\$R\$100.000,00

Categoria econômica da despesa: Custeio

Sugestão de remanejamento: Ação 4332 – Apoio à realização de projetos culturais e turísticos realizados por intermédio de parcerias.

UO: Secretaria de Estado de Cultura e Turismo – Secult.

Projeto/Atividade: Apoio à realização da Cavalgada Tradicional de Garapão.



Regionalização: Região Intermediária de Montes Claros

Valor: R\$150.000,00;

Categoria econômica da despesa: Custeio

Sugestão de remanejamento: Ação 4332 – Apoio à realização de projetos culturais e turísticos realizados por intermédio de parcerias.

UO: Secretaria de Estado de Cultura e Turismo – Secult.

Projeto/Atividade: 3ª edição do Festival Cultural Sons, Cores e Sabores da Serra Geral

Regionalização: Região Intermediária de Montes Claros

Valor: R\$150.000,00

Categoria econômica da despesa: Custeio

Sugestão de remanejamento: Ação 4332 – Apoio à realização de projetos culturais e turísticos realizados por intermédio de parcerias.

UO: Secretaria de Estado de Cultura e Turismo – Secult.

Projeto/Atividade: 8ª FESTA – Festival Internacional de Teatro de Palco e Rua de Araçuaí

Regionalização: Região Intermediária de Teófilo Otoni

Valor: R\$100.000,00

Categoria econômica da despesa: Custeio

Sugestão de remanejamento: Ação 4332 – Apoio à realização de projetos culturais e turísticos realizados por intermédio de parcerias.

UO: Secretaria de Estado de Cultura e Turismo – Secult.

Projeto/Atividade: Realização do 2º Encontro dos Vales – Cultura e Sabores, em Belo Horizonte

Regionalização: Região Intermediária de Belo Horizonte

Valor: R\$ 350.000,00

Categoria econômica da despesa: Custeio

Sugestão de remanejamento: Ação 4332 – Apoio à realização de projetos culturais e turísticos realizados por intermédio de parcerias.

UO: Secretaria de Estado de Cultura e Turismo – Secult.

Projeto/Atividade: Realização de Festival Queima do Alho, em Guaranésia

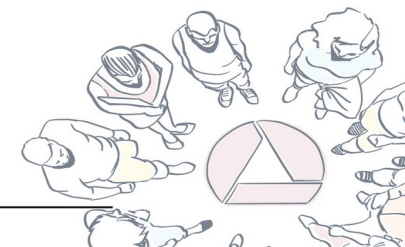

Regionalização: Região Intermediária de Varginha

Valor: R\$100.000,00

Categoria econômica da despesa: Custeio

Sugestão de remanejamento: Ação 4332 – Apoio à realização de projetos culturais e turísticos realizados por intermédio de parcerias.

UO: Secretaria de Estado de Cultura e Turismo – Secult.

Projeto/Atividade: Realização do Festival Aquilomba Minas, no Quilombo Palmeirinha, em Pedras de Maria da Cruz

Regionalização: Região Intermediária de Montes Claros

Valor: R\$100.000,00

Categoria econômica da despesa: Custeio

Sugestão de remanejamento: Ação 4332 – Apoio à realização de projetos culturais e turísticos realizados por intermédio de parcerias.

UO: Secretaria de Estado de Cultura e Turismo – Secult.

Projeto/Atividade: Oficinas de Fomento e Preservação da Cultura Quilombola, iniciativa da Associação Quilombola Vaz Pereira, da Comunidade Rural São Julião II

Regionalização: Região Intermediária de Teófilo Otoni

Valor: R\$150.000,00;

Categoria econômica da despesa: Custeio

Sugestão de remanejamento: Ação 4332 – Apoio à realização de projetos culturais e turísticos realizados por intermédio de parcerias.

UO: Secretaria de Estado de Cultura e Turismo – Secult.

Projeto/Atividade: Realização de apresentações do espetáculo Ser Criança, do músico Rubinho do Vale

Regionalização: Região Intermediária de Teófilo Otoni

Valor: R\$ 200.000,00

Categoria econômica da despesa: Custeio

Sugestão de remanejamento: Ação 4332 – Apoio à realização de projetos culturais e turísticos realizados por intermédio de parcerias.

UO: Secretaria de Estado de Cultura e Turismo – Secult.

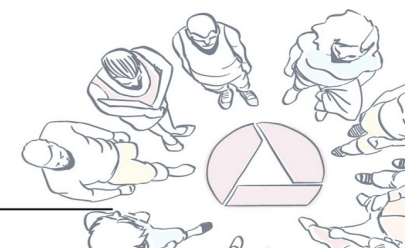

Projeto/Atividade: Revitalização do Entorno da Lagoa do Bairro Pernambuco, no Município de Monte Azul

Regionalização: Região Intermediária de Montes Claros

Valor: R\$ 500.000,00

Categoria econômica da despesa: Capital

Sugestão de remanejamento: Ação 4332 – Apoio à realização de projetos culturais e turísticos realizados por intermédio de parcerias.

UO: Secretaria de Estado de Cultura e Turismo – Secult



Monitoramento dos projetos e atividades indicados						
Programa no PPAG: 102 – FOMENTO À ECONOMIA DA CRIATIVIDADE (PLE nº 8/2023)						
Ação no PPAG (número e nome)	Órgão/ entidade responsável (UO)	Valor total das indicações na Ação (R\$1,00)	Execução orçamentária – jan a out/2024			
			Crédito autorizado	Despesa empenhada	% da despesa empenhada sobre o crédito autorizado	Justificativa de execução e demais informações
4332 – Apoio a Projetos Culturais e Turísticos Executados por Meio de Parcerias	SECULT	3.550.000,00	3.050.000,00	1.050.000,00	34,43	OBS: A despesa empenhada refere-se ao valor já reservado para a contratação, mas ainda não efetivamente pago. Por isso a soma dos valores já pagos dos Projetos/Atividades pode ser menor que o valor empenhado.
Projeto/Atividade		Valor indicado por projeto/ atividade (R\$1,00)	Valor autorizado	Valor já pago	% do valor pago sobre o Crédito autorizado	Justificativa de execução e demais informações
Realização do 13º Festeje – Festival de Teatro do Vale do Jequitinhonha.		100.000,00	0,00	0,00	0,00	A pedido da Comissão de Participação Popular registra-se o impedimento de ordem técnica para que possa ser indicado novo beneficiário para realização do Festival de Teatro do Vale do



					Jequitinhonha.
Circulação de apresentações do Coral das Lavadeiras de Almenara. (Apresentações e rodas de conversa em escolas públicas das regiões Vale do Mucuri e Vale do Jequitinhonha).	150.000,00	350.000,00	350.000,00	100,00	Realização – circulação de apresentações do coral das lavadeiras de almenara. (apresentações e rodas de conversa em escolas públicas das regiões vale do mucuri e vale do Jequitinhonha), com participação especial de Rubinho do Vale.
Realização do Projeto Viola de Feira, nos centros culturais da Pampulha e de Venda Nova, em Belo Horizonte e interior de minas.	500.000,00	0,00	0,00	0,00	A pedido da Comissão, a indicação será reprovada para que possa alterar o beneficiário.
Realização do Festivale – Festival de Cultura Popular, no Vale do Jequitinhonha // mucuri art inserir.	500.000,00	500.000,00	500.000,00	100,00	Realização – Realização do 39º FESTIVALE em 2024.
Realização do Mucuriart.	400.000,00	0,00	0,00	0,00	
Realização da 4ª Mostra de Artes Bastião Mão de Onça, em Medina.	100.000,00	100.000,00	0,00	0,00	Realização da 4ª Mostra de Artes Bastião Mão de Onça, em Medina.

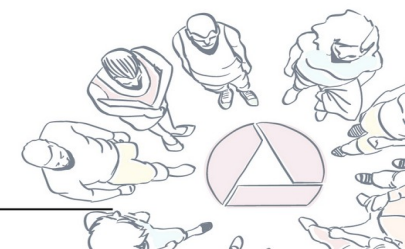



Apoio à realização da tradicional Cavalgada de Garapão.	150.000,00	150.000,00	0,00	0,00	Apoio à realização da tradicional Cavalgada de Garapão.
3ª edição do Festival Cultural Sons, Cores e Sabores	150.000,00	150.000,00	0,00	0,00	Realização – 3ª edição do festival cultural sons, cores e sabores
VIII FESTA – Festival Internacional de Teatro de Palco e Rua de Araçuaí.	100.000,00	0,00	0,00	0,00	
Realização do II Encontro dos Vales – Cultura e Sabores, em Belo Horizonte.	350.000,00	600.000,00	0,00	0,00	Realização – realização do II encontro dos vales cultura e sabores, em belo horizonte
Realização do Festival Queima do Alho, em Guaranésia.	100.000,00	0,00	0,00	0,00	Considerando que o evento estava previsto para ocorrer durante o período de restrição eleitoral, que a data não é possível de modificação por constar no calendário municipal, e que há impedimentos legais e orientações governamentais que nos impedem de formalizar parcerias e transferir recursos a entidades durante o referido período, dar-se-á impedimento de ordem técnica ao objeto proposto.
Realização do Festival Aquilomba Minas, no Quilombo Palmeirinha, em Pedras de Maria da Cruz.	100.000,00	100.000,00	100.000,00	100,00	Realização – 2º Aquilomba Minas

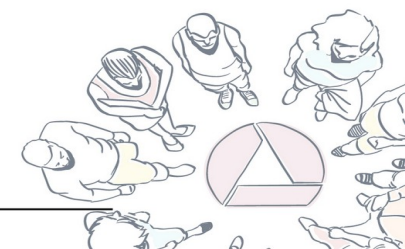

As Oficinas de Fomento e Preservação da Cultura Quilombola são uma iniciativa da Associação Quilombola Vaz Pereira da Comunidade Rural São Julião II, que desenvolve trabalhos com: Folias de Reis, Batuques, Cantigas de Roda, capoeira, cultura afro e religiosa de terreiros, festas de levantamento de bandeira de santos, com calendários fixos.	150.000,00	0,00	0,00	0,00	
Realização de 10 apresentações do espetáculo Ser Criança, do músico Rubinho do Vale.	200.000,00	0,00	0,00	0,00	
Obras de infraestrutura e urbanização do entorno da lagoa do bairro Pernambuco da cidade Monte Azul/MG.  A execução do projeto promoverá o incremento do turismo/ecoturismo na região ao agregar mais um atrativo ao Circuito Turístico da Serra Geral/MG, com o diferencial de trazer a proposta do ecoturismo para o perímetro urbano, quando as demais atrações se localizam todas na zona rural.	500.000,00	0,00	0,00	0,00	



### Percentual de execução das emendas do Programa 102 – FOMENTO À ECONOMIA DA CRIATIVIDADE

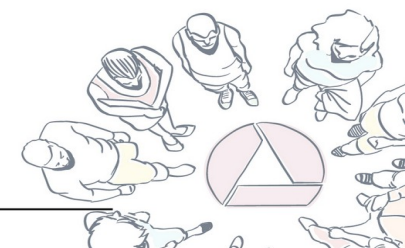
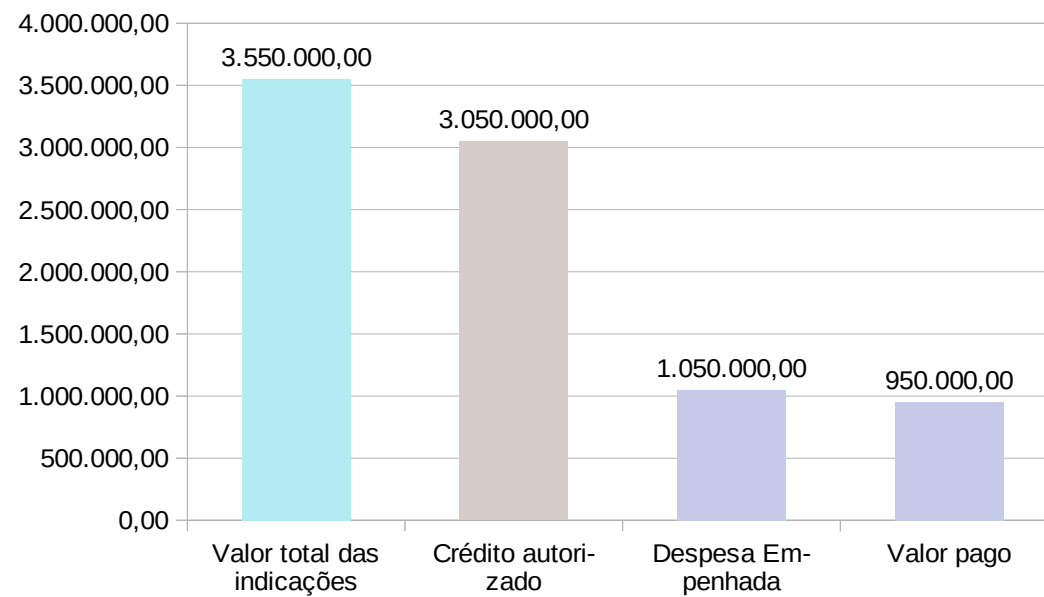

**Requerimentos – Pedidos de Providências ou de Informações**

PLE	Requerimento (número)	Destinatário	Ementa (conteúdo do requerimento)	Resposta até out/2024
8	4.899	Min. Infraestrutura	Pedido de providências para, nas negociações das renovações antecipadas das concessões ferroviárias, bem como na revisão periódica dos contratos firmados, incluir como contrapartida o apoio a projetos de memória ferroviária em Minas Gerais.	Sem resposta.
8	4.900	SECULT	Pedido de providências para apoiar iniciativas de turismo rural no Estado.	A Secretaria de Cultura e Turismo informou não ter capacitação específica para o desenvolvimento do turismo rural, mas que vem discutindo o tema dentro da elaboração do Plano Turismo Verde. Informou também que vem apoiando a estruturação de produtos específicos que envolvem o turismo rural, com destaque para o roteiro Caminhos Franciscanos e a Rota de Cicloturismo Bahia-Minas, desenvolvidos pela Instância de Governança Regional (denominação atual dos antigos circuitos turísticos) Pedras Preciosas.
8	4.901	SECULT	Pedido de providências para, no âmbito da Ação 4328 – Estruturação de Produtos	A Secretaria de Cultura e Turismo informou que o primeiro passo para apoiar a criação da rota

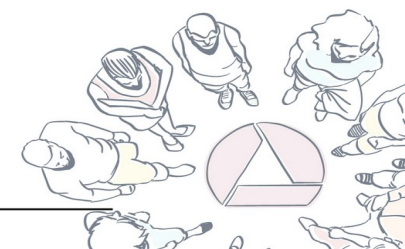

			<p>Turísticos –, apoiar a criação de rota que incorpore as grutas da região do Município de Luislândia.</p>	<p>solicitada é o preenchimento, por parte da localidade, do Inventário da Oferta Turística do município na Plataforma Integrada do Turismo. Segundo a secretaria, trata-se de ferramenta para promover o gerenciamento eletrônico de informações, turísticas ou não, que contribuam para a organização do turismo nos municípios por meio da adaptação da metodologia do Inventário da Oferta Turística.</p> <p>Alertou a Secult que o Município de Luislândia não é associado a nenhuma Instância Regional de Turismo – IGR (que sucedeu a figura dos circuitos turísticos), o que pode afetar negativamente o desenvolvimento do turismo local. Sugeriu que a localidade adira a alguma IGR com a finalidade de participar do Programa de Regionalização Estadual.</p>
8	4.902	SECULT	<p>Pedido de providências para, no âmbito da Ação 4328 – Estruturação de Produtos Turísticos –, apoiar a criação da Rota do Café das Matas de Minas, na região do Município de Manhuaçu.</p>	<p>A Secretaria de Cultura e Turismo informou que, para análise do pleito, necessita de outras informações.</p>
8	4.903	SECULT	<p>Pedido de providências para verificar a possibilidade de apoio à construção de um pórtico, bem como de um centro de informações turísticas, na entrada do Município</p>	<p>Em resposta à solicitação de apoio à construção de um pórtico e de um centro de informações turísticas na entrada do Município de Manhuaçu, a Secretaria de Cultura e Turismo informou que</p>

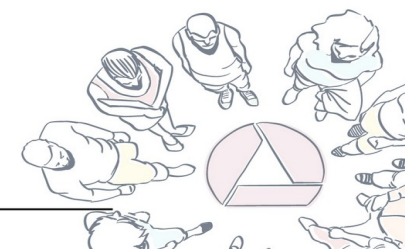

			de Manhuaçu.	não efetua repasse direto de recurso e indicou a busca de verba por meio de emenda parlamentar para celebração de convênio com o município.
8	4.904	SECULT	Pedido de providências para, no âmbito da Ação 4328 – Estruturação de Produtos Turísticos –, apoiar a criação da Rota dos Quilombos do Vale do Jequitinhonha.	Em resposta à solicitação de apoio à criação da rota turística dos Quilombos do Vale do Jequitinhonha, a Secretaria de Cultura esclarece que precisa de maiores informações do solicitante. Somente após o recebimento das informações na plataforma integrada de turismo, a Superintendência de Marketing Turístico poderá avaliar a demanda.
8	4.905	SECULT	Pedido de providências para apoiar a criação do complexo turístico Museu Ferroviário do Norte de Minas, no Município de Monte Azul.	Em resposta à solicitação de apoio à criação do complexo turístico Museu Ferroviário do Norte de Minas, em Monte Azul, a Secretaria de Cultura e Turismo informa que precisa de mais informações sobre a proposta para avaliar a possibilidade de apoiar a medida.
8	4.906	Min. Infraestrutura	Pedido de providências para, nas negociações das renovações antecipadas das concessões ferroviárias, bem como na revisão periódica dos contratos firmados, incluir como contrapartida o apoio ao projeto Museu Ferroviário do Norte de Minas.	O Ministério dos Transportes encaminhou, para conhecimento, o Ofício SEI nº 10589/2024/CODEM/AESPI/DIR-ANTT, bem como anexo da Agência Nacional de Transportes Terrestres – ANTT – contendo os esclarecimentos. A ANTT informou que a Superintendência aguarda definição de política pública advinda do Ministério dos Transportes para dar prosseguimento aos processos.
8	4.907	SECULT	Pedido de providências para apoiar a criação de	A Secretaria de Estado de Cultura e Turismo

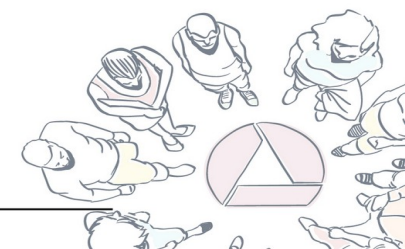

			rotas de ecoturismo na Região Imediata de Caratinga e na Região Intermediária de Ipatinga, bem como para a sinalização turística dessas regiões.	informou que a região de interesse é composta por 44 municípios, dos quais 18 não integram nenhuma Instância de Governança Regional (IGR, que sucederam os circuitos turísticos) e 13 não possuem informações na Plataforma Integrada de Turismo. Ainda afirmou que, para apoiar o pedido encaminhado, é necessária a inclusão de informações na plataforma citada, e que a Subsecretaria de Turismo está à disposição para apoiar a criação de rota de ecoturismo na região.
8	4.908	SECULT	Pedido de providências para, no âmbito da Ação 4328 – Estruturação de Produtos Turísticos –, promover a sinalização turística da Via Saint-Hilaire, em trecho da Rodovia MG-10, do entroncamento do Distrito de Itapanhoacanga até o Serro.	A Secretaria de Cultura e Turismo informou que a aprovação de placa de sinalização turística deve ser feita pelo município ou pelos órgãos responsáveis, como DER-MG, Seinfra e Dnit, de acordo com a jurisdição, e sugere que a demanda seja encaminhada para os órgãos competentes.
8	4.909	SECULT	Pedido de providências para, no âmbito da Ação 4328 – Estruturação de Produtos Turísticos –, apoiar a criação de rota de Turismo de Base Comunitária na região do entorno do Lago de Irapé.	A Secretaria de Estado de Cultura e Turismo se limitou a informar que o Ministério do Turismo lançou documento intitulado “Guia de Implementação do Projeto Experiências do Brasil Original”, que pode auxiliar iniciativas de turismo de base comunitária.
8	4.910	SECULT	Pedido de providências para, no âmbito da Ação 4332 – Apoio à realização de projetos culturais e turísticos realizados por intermédio de parcerias –, apoiar a criação de oficinas	A Secretaria de Estado de Cultura e Turismo ressaltou que possui uma série de <i>lives</i> gravadas em parceria com a Associação Mineira de Eventos e Entretenimento pelo Instagram e pelo Youtube.

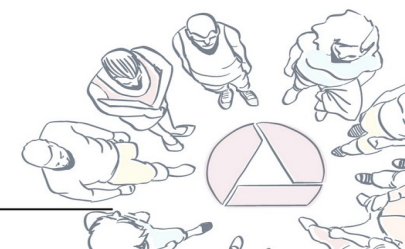

			específicas de capacitação para associações de povos e comunidades tradicionais, para a elaboração de projetos destinados a mecanismos de fomento à cultura.	Salientou que outras informações, calendários e documentos estão sendo divulgados no <i>site</i> <a href="https://www.secult.mg.gov.br">https://www.secult.mg.gov.br</a> e nas redes sociais do órgão. Informou que, na Plataforma Youtube Secult MG, estão disponíveis capacitações sobre inscrição de projetos culturais e também como realizar cadastros de proponentes na Plataforma Digital de Incentivo à Cultura.
8	4.911	SECULT	Pedido de providências para, no âmbito da Ação 4332 – Apoio à realização de projetos culturais e turísticos realizados por intermédio de parcerias –, apoiar a criação de oficinas específicas de capacitação para associações de povos e comunidades tradicionais, para a elaboração de projetos destinados a mecanismos de fomento à cultura, com oferta específica para os grupos de tradição afro-brasileira de Bocaiuva.	A Secretaria de Estado de Cultura e Turismo informou que estão sendo destinadas ações de proteção ligadas à identificação e ao registro do patrimônio cultural por meio do programa Afromineiridades. Ainda considerou que as ações solicitadas são atividades fundamentais para a salvaguarda dos grupos de matriz africana que formam as culturas mineiras. Tais ações são executadas a partir da elaboração de planos de salvaguarda dos bens culturais, atividade em andamento, conduzida pela diretoria. Ressaltou que, para ampliar o acesso dos interessados a essas ações, incentiva os grupos a comporem os cadastros do patrimônio cultural, mecanismo de identificação e participação, mediante interação entre o Iepha, os municípios e os detentores. Por fim, salientou que está à disposição para a criação de oficinas de capacitação para associações de povos e comunidades tradicionais, com oferta específica para os grupos de tradição

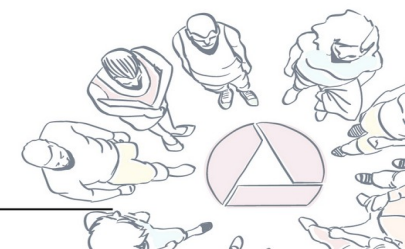



				afro-brasileira de Bocaiuva.
8	4.912	SECULT	Pedido de providências para, no âmbito da Ação 4332 – Apoio à realização de projetos culturais e turísticos realizados por intermédio de parcerias –, avaliar a possibilidade de criação de edital específico do Fundo Estadual de Cultura para a Região Intermediária de Ipatinga, com o objetivo de apoiar projetos de proteção do patrimônio cultural da região.	A Secretaria de Estado de Cultura e Turismo informou que atua com os mecanismos estabelecidos pelo Sistema de Financiamento à Cultura, em conformidade com a Lei nº 24.462/2023 (Lei Estadual Descentra Cultura) e o Decreto Estadual nº 48.819/2024, e esclareceu que, para o presente ano, já está fazendo o levantamento das demandas para estruturar os próximos editais do FEC.
8	4.913	IEPHA	Pedido de providências para, no âmbito da Ação 4332 – Apoio à realização de projetos culturais e turísticos realizados por intermédio de parcerias –, realizar identificação dos grupos de tradição afro-brasileira de Bocaiuva, para viabilizar a instituição de ações de salvaguarda desses grupos.	O Instituto Estadual do Patrimônio Histórico e Artístico de Minas Gerais, em 14/05/2024, expressou interesse na identificação dos grupos de tradição afro-brasileira de Bocaiuva. Informou que atualmente estão sendo empenhados esforços destinados à identificação e ao registro desse patrimônio cultural por meio do programa Afromineiridades.
8	4.914	IPHAN	Pedido de providências para acompanhar e assessorar os projetos de restauração e demais intervenções necessárias na Estação Ferroviária Bahia-Minas, de Araçuaí, também conhecida como Estação Ferroviária de Engenheiro Schnoor, conforme solicitação apresentada nas discussões participativas para a elaboração do	Sem resposta.

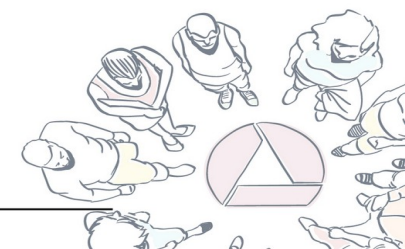

			Plano Plurianual de Ação Governamental – PPAG – 2024-2027.	
8	4.915	IEPHA	Pedido de providências para, no âmbito da Ação 4332 – Apoio à realização de projetos culturais e turísticos realizados por intermédio de parcerias –, acompanhar e assessorar os projetos de restauração e demais intervenções necessárias na Estação Ferroviária Bahia-Minas, de Araçuaí, também conhecida como Estação Ferroviária de Engenheiro Schnoor, bem como promover as articulações necessárias entre o mencionado município e o Instituto do Patrimônio Histórico e Artístico Nacional – Iphan –, para que a integridade do bem cultural em referência seja garantida.	<p>O Instituto Estadual do Patrimônio Histórico e Artístico de Minas Gerais, em 14/05/2024 informa que a Estação Ferroviária Bahia-Minas não possui tombamento na esfera Estadual, tendo sido tombada pela Prefeitura Municipal de Araçuaí-MG. Identificam também que se trata de um bem protegido pelo IPHAN. Então sugere encaminhar o pleito à Prefeitura Municipal de Araçuaí-MG e ao IPHAN.</p> <p>Quanto à articulação com o IPHAN, se colocam à disposição para contribuir e auxiliar no que for necessário para o melhor desenvolvimento do processo.</p>
8	4.916	Min. Infraestrutura	Pedido de providências para apoiar os projetos de restauração e demais intervenções necessárias na Estação Ferroviária Bahia-Minas, de Araçuaí, também conhecida como Estação Ferroviária de Engenheiro Schnoor, conforme solicitação apresentada nas discussões participativas para a elaboração do Plano Plurianual de Ação Governamental – PPAG – 2024-2027.	Sem resposta.
8	4.917	Prefeitura	Pedido de providências para, em relação ao	



		Municipal de Guanhães	projeto de instalação de escultura em homenagem aos povos originários da região, ouvir os povos indígenas que vivem no município acerca da forma como gostariam de ser retratados, conforme solicitação apresentada nas discussões participativas para a elaboração do Plano Plurianual de Ação Governamental – PPAG – 2024-2027.	Sem resposta.
8	4.918	SEE	Pedido de providências para avaliar a possibilidade de realização de oficinas de formação em dança, capoeira e música nas escolas estaduais da região de Ipatinga.	Em resposta à solicitação de realização de oficinas de formação em dança, capoeira e música nas escolas estaduais da região de Ipatinga, a Secretaria de Educação informou que, dentro das diretrizes gerais do currículo referência do Estado, as escolas têm autonomia para realizar as atividades que melhor atendam os interesses locais. Informou ainda que tanto escolas quanto superintendências regionais de ensino podem realizar parcerias para oferta de atividades pedagógicas.
8	4.919	SEE	Pedido de providências para avaliar a possibilidade de realização de oficinas de formação em circo nas escolas estaduais.	Em resposta à solicitação de realização de oficinas de circo nas escolas estaduais, a Secretaria de Educação informou que, dentro das diretrizes gerais do currículo referência do Estado, as escolas têm autonomia para realizar as atividades que melhor atenderem os interesses locais. Informa ainda que tanto escolas quanto superintendências regionais de ensino podem realizar parcerias para

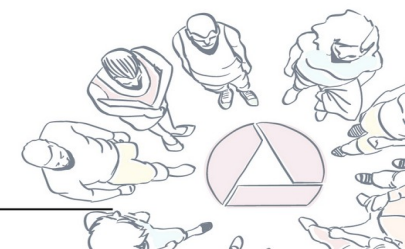

				oferta de atividades pedagógicas.
8	4.920	IEPHA	Pedido de providências para, no âmbito da Ação 4332 – Apoio à realização de projetos culturais e turísticos realizados por intermédio de parcerias –, acompanhar e assessorar os grupos culturais tradicionais de Brasília de Minas, Luislândia, São Romão, Icarai de Minas e Campo Azul para a realização de pesquisas, cadastros, capacitação, fomento e difusão dos bens culturais a eles relacionados, de modo que a iniciativa conte com metodologia adequada, anuência das comunidades e estruturação de plataforma de disponibilização dos dados, respeitando-se as determinações legais sobre proteção de dados.	O Instituto Estadual do Patrimônio Histórico e Artístico de Minas Gerais se colocou à disposição para colaborar no processo. Destacou que projetos voltados às tradições afro-mineiras têm total relevância e que atualmente estão sendo empenhados esforços para a identificação e o registro desse patrimônio cultural por meio do programa Afromineiridades.
43	5.113	SECULT	Pedido de providências para estudar a possibilidade, com os órgãos competentes, em particular o Instituto do Patrimônio Histórico e Artístico Nacional, de viabilizar os recursos necessários para a restauração da Matriz de Nossa Senhora da Conceição, no Município de Matias Cardoso, tombada desde 1954 como patrimônio cultural brasileiro.	A Secretaria de Estado de Cultura e Turismo, alicerçada em posicionamento do Iepha-MG, esclareceu que, como se trata de bem tombado na esfera federal, as solicitações devem ser feitas diretamente ao Iphan.
43	5.112	IEPHA	Pedido de providências para estudar a possibilidade, com os órgãos competentes, em	O Iepha informou que a referida Igreja Matriz, embora tenha sido tombada como patrimônio

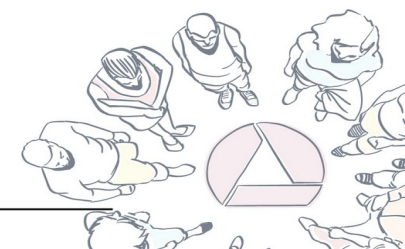

			particular o Instituto do Patrimônio Histórico e Artístico Nacional, de viabilizar os recursos necessários para a restauração da Matriz de Nossa Senhora da Conceição, no Município de Matias Cardoso, tombada desde 1954 como patrimônio cultural brasileiro.	cultural brasileiro desde 1954, não possui tombamento na esfera Estadual. Diante disso, sugeriu encaminhar o pleito ao Instituto do Patrimônio Histórico e Artístico Nacional (IPHAN), que detém competência sobre a matéria. Adicionalmente, expressou o interesse do instituto em colaborar no processo, na eventualidade de receber emenda parlamentar estadual, visando assim contribuir para a preservação desse importante patrimônio cultural.
43	5.114	IPHAN	Pedido de providências para estudar a possibilidade de viabilizar os recursos necessários para a restauração da Matriz de Nossa Senhora da Conceição, no Município de Matias Cardoso, tombada desde 1954 como patrimônio cultural brasileiro.	Sem resposta.
43	5.115	IEPHA	Pedido de providências para elaborar o plano de salvaguarda dos grupos culturais do Vale do Jequitinhonha, com participação desses grupos, e para sua posterior inclusão na Ação 4278 – Proteção do Patrimônio Cultural – de modo a promover sua identificação, documentação e proteção.	O Instituto Estadual do Patrimônio Histórico e Artístico de Minas Gerais - Iepha – informou que tem desenvolvido diversas ações de proteção e salvaguarda voltadas aos distintos grupos culturais situados na região do Vale do Jequitinhonha. Entre os bens culturais já registrados na região, com planos de salvaguarda devidamente elaborados, destacam-se: a Festa de Nossa Senhora do Rosário da Irmandade dos Homens Pretos de Chapada do Norte (2013); o Artesanato em Barro do Vale do Jequitinhonha (2018), com a identificação de 219

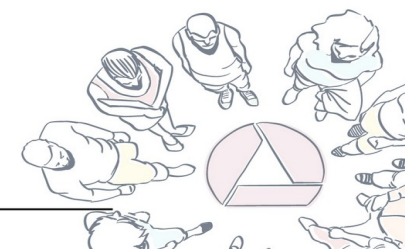

				<p>detentoras até o momento pelo IEPHA; as Folias de Minas (2018), contando com a presença de 100 grupos no Vale do Jequitinhonha; os Saberes e Linguagens das Violas de Minas (2018), com 9 detentores localizados na região; e os Sistemas Culinários da Cozinha Mineira - especialmente o milho e a mandioca (2023), abrangendo 58 casas de farinha de mandioca e moinhos de milho na área. Além disso, foi informado que encontram-se em fase de pesquisa para registro os seguintes bens culturais com relevância na região: Expressões Culturais Associadas às Flautas e Pífanos Tradicionais Mineiros; Bandas de Música de Minas Gerais, com 49 bandas identificadas no Jequitinhonha; Reinados e Congados, com 25 grupos reconhecidos até o momento no Vale; Quilombos em Contexto Urbano, sendo duas comunidades já identificadas em Araçuaí; Terreiros e Casas de Matriz Afrorreligiosa, contando com 34 comunidades já identificadas. Adicionalmente, uma iniciativa de identificação das Expressões da Cultura Tradicional e Popular em Minas revelou 21 expressões no Vale do Jequitinhonha, incluindo Danças e Performances Populares, Capoeira e Expressões musicais tradicionais, assim como Celebrações e Ritos da Semana Santa em Minas Gerais, com 29 grupos identificados e atividades de promoção</p>
--	--	--	--	--

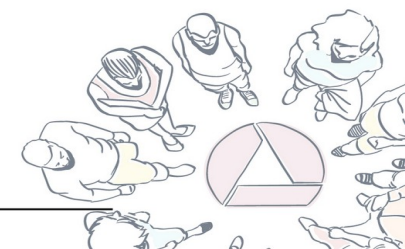

				<p>conduzidas. Destacou, ainda, o processo de reavaliação do registro da Festa de Nossa Senhora do Rosário de Chapada do Norte e o lançamento da reedição dos Cadernos do Patrimônio Volume Festa do Rosário de Chapada do Norte, em 2023 e 2024, respectivamente; a obtenção de recursos de emendas parlamentares para conclusão do processo de registro dos Quilombos em Contexto Urbano; a captação de recursos para elaboração do Relatório Antropológico da Comunidade Quilombola de Alma, em Virgem da Lapa, e da Comunidade Quilombola São João Marques, em Chapada do Norte; a obtenção de recursos do Prêmio Nacional do Patrimônio Imaterial/IPHAN para realização do Inventário dos Terreiros e Casas de Matriz Afrorreligiosa do Vale do Jequitinhonha; bem como o processo de elaboração do formulário de cadastro para identificação das Expressões Culturais Associadas às Flautas e Pífanos Tradicionais Mineiros.</p>
43	5.117	PMMG	<p>Pedido de providências para elaborar um cronograma para a apresentação da banda de música da Polícia Militar de Minas Gerais nos terminais de transporte coletivo metropolitano, tendo em vista a importância desses terminais para a população da Região Metropolitana de Belo Horizonte e a relevância dessa importante instituição musical.</p>	<p>O Comando-Geral da PMMG informou que não é possível atender à solicitação de elaboração de cronograma de apresentação da Banda da Polícia Militar de Minas Gerais em terminais de transporte coletivo metropolitano devido a compromissos previamente assumidos pelo grupo musical.</p>

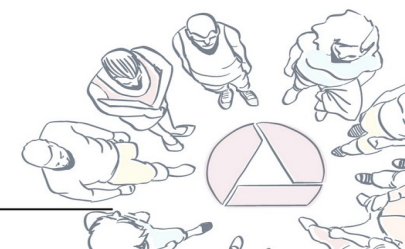

56	5.271	Prefeitura Municipal de Bocaiúva	Pedido de providências para avaliar a demanda de reforma na biblioteca da Escola Municipal Professora Zeca Calixto e execute as obras que forem necessárias, conforme solicitação apresentada nas discussões participativas para a elaboração do Plano Plurianual de Ação Governamental – PPAG – 2024-2027.	Sem resposta.

