

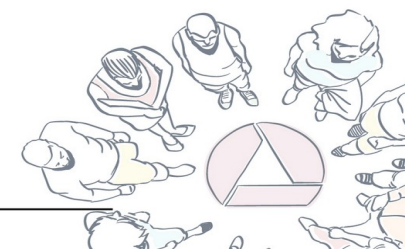

— RESULTADOS DO PROCESSO PARTICIPATIVO —
DISCUSSÃO PARTICIPATIVA DO PPAG 2024-2027 – EXERCÍCIO 2024

Tema/assunto: Assistência Social e Segurança Alimentar (PLEs nº 6, 14, 27, 35/2023)

Proponentes: Adilene Nogueira Duarte, Agenor Augusto de Assis, Alexandre Alves Ribeiro, () - Amélia Rodrigues de Menezes, Ana Clara Cangussu, Ana Maura Pereira do Santos, Ana Paula Sá da Silva, Antônio César Mendes de Oliveira, Antônio Fátima Santos, Breno Fagundes Santos, Bruna Paulino dos Santos, Carlene Luiza dos Santos, Célio Pedro da Silva, Clarissa Calais dos Reis, Darcy Ferreira Armond, Darlene Silva Nery, Delzira de Oliveira Baldoíno, Denise Ferreira de Souza, Diego Soares Ferraz, Edna Silva Costa, Elmo Oliveira Mendes, Elza Aparecida da Silva, Fabiane Pereira Vargas Gabira, Flânio Alves da Silva, Geraldo Wagner De Oliveira, Geso Rodrigues Coelho, Gilson Pereira Martins, Gisele de Almeida Silva, Isaias da Conceição Chagas, Joana Alves Louback, José Raimundo Rocha, Leodônio Alves Martins, Liliâne Siqueira Lourenço, Lízian Maria Silva Martins, Maria da Glória Araújo, Maria das Dores Bento Vieira, Maria Rosária Ribeiro Schaper, Maria Vaz Pereira, Marinete Esteves Oliveira, Neuma Soares Rodrigues, Nildete Moura Rodrigues, Renato Gomes de Oliveira, Renato Rodrigues Pereira, Suely Maria Martins Freitas, Acqualeste (Timóteo) Natalia Oliveira Barbosa, Asilo Lar dos Velhinhos (Pavão) Julia de Almeida Ruas Braga, Assoc. Comun. Negra Rural Quilombola Sta. Cruz ACONEQUISTAC (Ouro Verde de Minas) Mauro Alves de Souza, Associação do Lar do Idoso Irmã Giovanna (Novo Oriente de Minas) José Neto Medeiros de Aguiar, Associação do Lar do Idoso Irmã Giovanna (Novo Oriente de Minas) Zenilde Soares Martins de Souza, Associação dos Bairros de Teófilo Otôni (Teófilo Otôni) Alba Cristina dos Reis, Associação dos Bairros de Teófilo Otôni (Teófilo Otôni) Ana Patrícia de Jesus Santos, Associação dos Bairros de Teófilo Otôni (Teófilo Otôni) Maria dos Anjos Ramos, Associação dos Pequenos Produtores Rurais de Duarte (Águas Formosas) José Duarte Ferreira, Câmara Municipal de Alvarenga (Alvarenga) Osmario Eugenio Lourenço, Câmara Municipal de Caratinga (Caratinga) Giuliane Quintino Teixeira, Câmara Municipal de Santa Margarida (Santa Margarida) Messias José dos Reis, CAO das Promotorias Justiça Direitos Criança e Adolescente (Belo Horizonte) Ana Clara Martins Albuquerque, CAO das Promotorias Justiça Direitos Criança e Adolescente (Belo Horizonte) Carlos Roberto Vitor Junior, Conselho de Segurança Alimentar de Minas Gerais CONSEA (Belo Horizonte) Ronaldo Cardoso de Lima, Conselho de Segurança Alimentar de Minas Gerais CONSEA (Belo Horizonte) Ronaldo Cardoso de Lima, Conselho Estadual de Alimentação Escolar / CAE-MG (Belo Horizonte) Tannia Aparecida da Silva Oliveira, Conselho Estadual de Alimentação Escolar / CAE-MG (Belo Horizonte) Célia de Lima Carvalho, Conselho Estadual de Alimentação Escolar / CAE-MG (Belo Horizonte) Célia de Lima Carvalho, Conselho Estadual de Alimentação Escolar / CAE-MG (Belo Horizonte) Rita de Cássia Moreira, Conselho Estadual de Alimentação MG (Belo Horizonte) Escolar / CAE Tannia Aparecida da Silva Oliveira, Copersin (Simonésia) Adilson Mendes Ferreira, Copersin (Simonésia) José Camilo Donato, Corpo de Bombeiros Militar de Minas Gerais (Teófilo Otôni) Lauriano Sousa Campos, Escola Estadual Frei Carlos (Piedade de Caratinga) Gilberto Orcini Alves, FETAEMG



Vale do Mucuri (Teófilo Otôni) Amaurisa Vieira de Souza, Grupo de Teatro Jovens Cênicos (Fronteira dos Vales) Kennedy de Souza Costa, Igreja Metodista (Caratinga) Lúcio Mendonça da Fonseca, Instituto dos Três Vales (Teófilo Otôni) Anderson Oliveira Boa Ventura, Movimento dos Trabalhadores Rurais Sem TerraMST(Jequitinhonha) Josivaldo da Silva, Movimento dos Trabalhadores Rurais Sem Terra (Felisburgo) Kelly Gomes Soares, Movimento dos Trabalhadores Rurais Sem Terra MST (Jequitinhonha) Maria Gomes dos Santos, Movimento Grito (Caputira) Darci Santos de Freitas, Prefeitura Municipal de Caratinga (Caratinga) José Corinto Araujo Costa, Prefeitura Municipal de Iapu (Iapu) Cristiany Pereira Anacleto, Prefeitura Municipal de Iapu (Iapu) Simone Gomes Pereira, Prefeitura Municipal de Imbé de Minas (Imbé de Minas) Richardson Ricardo de Lima Castro, Prefeitura Municipal de Peçanha (Peçanha) Reginaldo dos Santos Pereira, Prefeitura Municipal de Raul Soares (Raul Soares) Lucas Magnum Santos e Freitas, Prefeitura Municipal de Santana do Paraíso (Santana do Paraíso) José Geraldo Vieira, Prefeitura Municipal de Santana do Paraíso (Santana do Paraíso) Maria José da Silva Vieira, Prefeitura Municipal de São Sebastião do Anta (São Sebastião do Anta) Marilaine Jacinto Freitas Costa, Prefeitura Municipal de Teófilo Otoni (Teófilo Otôni) Simone Souza, Prefeitura Municipal de Vermelho Novo (Vermelho Novo) Elizabeth Fernanda Teixeira Gomes, Rádio Nova Tropical FM (São Sebastião do Anta) Eliane Gardino Horta Venâncio, Rede Leste de Bancos de Alimentos (Piedade de Caratinga) João Paulo de Paiva Ramos, Secretaria de Estado de Justiça e Segurança Pública (Belo Horizonte) Ana Clara Pinto Coelho Amaral, Secretaria Munic. Adj. Assist. Social Seg. Aliment Cidadania (Belo Horizonte) Jose Ferreira da Crus, Secretaria Municipal de Agropecuária e Abastecimento (Teófilo Otôni) Cirlene Rodrigues Gomes Jordão, Sind. dos Trabalhadores Rurais de Santa Bárbara do Leste (Santa Bárbara do Leste) Elizangela de Almeida Dionizio, Sindicato dos Trabalhadores Rurais de Mesquita (Mesquita) Elizabeth Aparecida de Oliveira, Sindicato Unico dos Trabalhadores em Educação - SIND-UTE (Caratinga) Nilcéia Maria de Souza Genelhu.



Requerimentos com indicações de projetos e atividades

PLE	Requerimento (número)	Ementa (conteúdo do requerimento)
27	5.046/2023	Requer seja encaminhado à Secretaria de Estado de Governo pedido de providências para que os projetos e as atividades indicados a seguir, demandados pela população e resultantes do processo de discussão participativa da revisão do Plano Plurianual de Ação Governamental – PPAG – 2024-2027, sejam executados no âmbito da Ação 2046 – Atendimento às Demandas da Participação Cidadã.
Projetos/Atividades:		
Projeto/Atividade: 1) Alocação de recursos para aquisição de furgões e freezers (câmara fria) para a Rede Leste de Banco de Alimentos – RELBA –, com R\$ 1.000.000,00. 2) Alocação de recursos para apoio à instalação de bancos de alimentos em municípios aderidos ao SISAN – Sistema Nacional de Segurança Alimentar e Nutricional –, com R\$ 1.000.000,00. Regionalização: Estadual Valor: R\$ 2.000.000,00 Categoria econômica da despesa: despesa corrente Sugestão de remanejamento: Ação 4196 – Apoio, Fomento e Articulação de Ações, Projetos e Programas Relativos à Temática de Segurança Alimentar e Nutricional Sustentável UO: Secretaria de Estado de Desenvolvimento Social		



Monitoramento dos projetos e atividades indicados						
Programa no PPAG: 74 – SEGURANÇA ALIMENTAR E NUTRICIONAL SUSTENTÁVEL PARA TODOS OS POVOS DO TERRITÓRIO MINEIRO (PLE nº 27/2023)						
Ação no PPAG (número e nome)	Órgão/ entidade responsável (UO)	Valor total das indicações na Ação (R\$1,00)	Execução orçamentária – jan a out/2024			
			Crédito autorizado	Despesa empenhada	% da despesa empenhada sobre o crédito autorizado	Justificativa de execução e demais informações
4196 – Apoio, Fomento e Articulação de Ações, Projetos e Programas Relativos à Temática de Segurança Alimentar e Nutricional Sustentável	SEDESE	2.000.000,00	2.250.000,00	2.058.855,32	91,50	Aquisição de 18 Furgões
Projeto/Atividade		Valor indicado por projeto/ atividade (R\$1,00)	Valor autorizado	Valor já pago	% do valor pago sobre o Crédito autorizado	Justificativa de execução e demais informações
Alocação de recursos para aquisição de furgões e freezers (câmara fria) para a Rede Leste de Banco de Alimentos – RELBA –		1.000.000,00	2.250.000,00	2.058.855,32	91,50	Aquisição de 18 Furgões
Alocação de recursos para apoio à instalação de bancos de alimentos em municípios aderidos ao SISAN – Sistema Nacional de Segurança Alimentar e		1.000.000,00	0,00	0,00	0,00	



Nutricional –						
Ação no PPAG (número e nome)	Órgão/ entidade responsável (UO)	Valor total das indicações na Ação (R\$1,00)	Execução orçamentária – jan a out/2024			
			Crédito autorizado	Despesa empenhada	% da despesa empenhada sobre o crédito autorizado	Justificativa de execução e demais informações
4197 –Apoio à Política Estadual de Segurança Alimentar e Nutricional Sustentável Voltada às Ações Desenvolvidas Pelo Conselho de Segurança Alimentar e Nutricional Sustentável – Consea/Mg	SEDESE	0,00	300.000,00	228.315,10	76,11	OBS: A despesa empenhada refere-se ao valor já reservado para a contratação, mas ainda não efetivamente pago. Por isso a soma dos valores já pagos dos Projetos/Atividades pode ser menor que o valor empenhado.
Projeto/Atividade		Valor indicado por projeto/ atividade (R\$1,00)	Valor autorizado	Valor já pago	% do valor pago sobre o Crédito autorizado	Justificativa de execução e demais informações
Material de consumo – impressão do VI plano de segurança alimentar e nutricional e a cartilha para conselheiros(as) e representantes da CRSANS. Serviços – formação e orientação às entidades sobre o processo de seleção		0,00	300.000,00	0,00	0,00	Em contratação

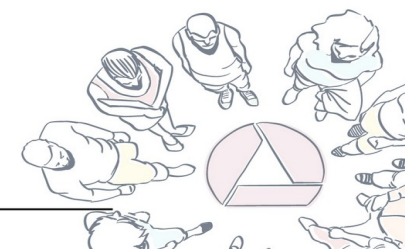

para renovação da composição do CONSEA-MG referente ao biênio 2025/2026.					
--	--	--	--	--	--

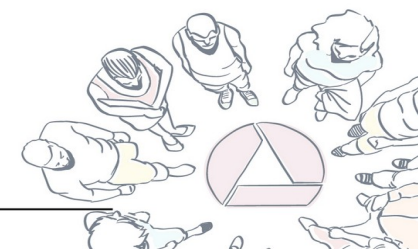

Percentual de execução das emendas do Programa 74 – SEGURANÇA ALIMENTAR E NUTRICIONAL SUSTENTÁVEL PARA TODOS OS POVOS DO TERRITÓRIO MINEIRO

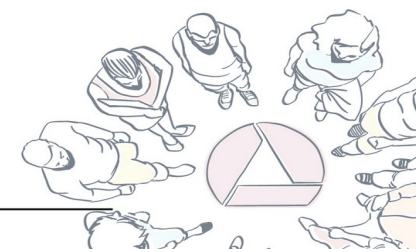
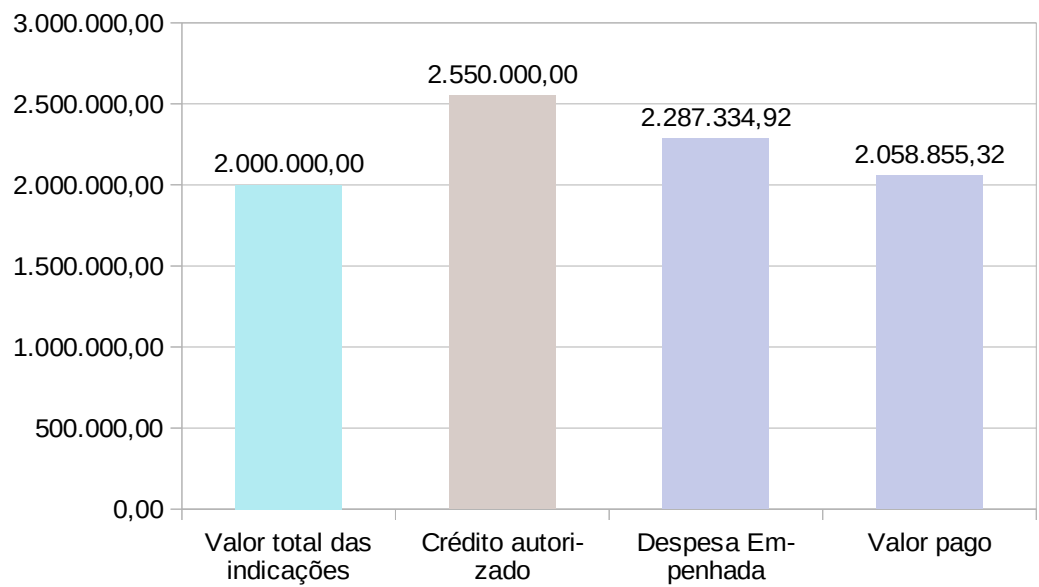

Requerimentos – Pedidos de Providências ou de Informações

PLE	Requerimento (número)	Destinatário	Ementa (conteúdo do requerimento)	Resposta até out/2024
6	4.890	Novo Oriente de Minas	Pedido de providências para avaliar a possibilidade de incluir a entidade Lar dos Idosos Irmã Giovanna de forma complementar na rede socioassistencial do município.	Sem resposta.
6	4.891	Prefeitura Municipal de Pavão	Pedido de providências para avaliar a possibilidade de incluir a entidade Lar dos Velhinhos Maria Medina de forma complementar na rede socioassistencial do município.	Sem resposta.
6	4.892	Prefeitura Municipal de Diamantina	Pedido de providências para avaliar a possibilidade de incluir a entidade Asilo de Idosos Casa Frederico Ozanam de forma complementar na rede socioassistencial do município.	<p>A Prefeitura Municipal de Diamantina informou que o Asilo de Idosos Frederico Ozanam está inscrito nos Conselhos Municipais dos Direitos do Idoso e de Assistência Social e no sistema de cadastro do Suas, além de habilitado no Cadastro Nacional de Entidades de Assistência Social.</p> <p>Informou, ainda, que a entidade possui Atestado de Funcionamento Regular emitido pelo Poder Executivo Municipal e que foi contemplada com indicações para acessar parte dos recursos do</p>

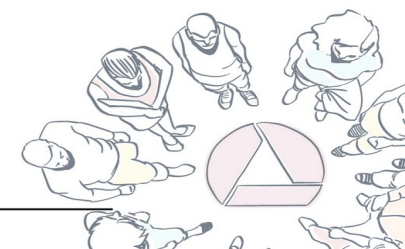

				<p>governo federal.</p> <p>Por fim, afirmou que o asilo integra a rede socioassistencial do município, prestando os serviços de acolhimento para os idosos, conforme a Tipificação Nacional de Serviços Socioassistenciais.</p>
14	4.964	SEDESE	<p>Pedido de providências para promover articulação com as demais secretarias para orientação dos usuários dos Centros de Referência em Assistência Social, quanto ao uso de tecnologias digitais para o acesso a direitos. Requer, ainda, que a Sedese realize curso de capacitação, no âmbito da Ação 4435 – Educação Permanente do Suas –, de forma presencial, para trabalhadores, gestores, conselheiros e usuários do Sistema Único de Assistência Social – Suas.</p>	<p>A Secretaria de Estado de Desenvolvimento Social – Sedese – informou que reforçará junto aos municípios a importância da articulação intersetorial entre as políticas públicas, com o intuito de garantir todos os recursos e apoios necessários para facilitar o acesso aos direitos dos usuários dos Centros de Referência de Assistência Social – Cras.</p> <p>Quanto à oferta de cursos de capacitação na modalidade presencial, destacou que elabora o Plano Estadual de Educação Permanente do Suas, de vigência quadrienal, e o Planejamento Anual de Qualificações, que visa elencar as ações de formação, capacitação e apoio técnico a serem realizadas pela gestão estadual aos gestores, conselheiros e trabalhadores do Suas. Destacou, ainda, que esses documentos são pactuados anualmente com os municípios na Comissão Intergestores Bipartite – CIB – e deliberados pelo Conselho Estadual de Assistência Social – Ceas-</p>

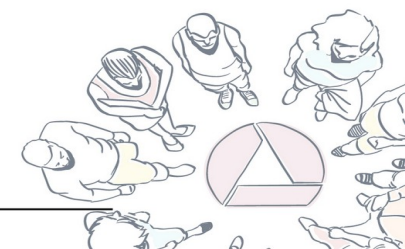

				<p>MG.</p> <p>Para o período de 2024 a 2027, informou que o Plano Estadual de Educação Permanente prevê, como uma de suas diretrizes, a oferta das qualificações na modalidade presencial, o que ocorrerá conforme disponibilidade orçamentária e financeira da secretaria.</p> <p>Por fim, ressaltou que as ações de qualificação em modalidade a distância são realizadas de forma complementar às ações presenciais, a fim de ampliar o alcance e a efetividade das capacitações ofertadas, além de considerar a economicidade proporcionada por essas ferramentas.</p>
14	4.965	SEDESE	Pedido de informações sobre o planejamento da implantação de Centros de Referência Especializados de Assistência Social – Creas – nos municípios de pequeno porte I com alto índice de violação de direitos, ao longo dos quatro anos de cobertura do Plano Plurianual de Ação Governamental, especificando os municípios e o ano para o qual está planejado o repasse financeiro.	Sem resposta.
14	4.966	SEDESE	Pedido de providências para estudar a viabilidade de aumentar o valor do Piso Mineiro	A Secretaria de Estado de Desenvolvimento Social, apontando os marcos legais que



			de Assistência Social para R\$3,00 por pessoa cadastrada no Cadastro Único, com pagamento mínimo, por município, de R\$3.000,00.	<p>normatizam o cofinanciamento da política de assistência social no Estado e o atual cálculo para o pagamento do Piso Mineiro de Assistência Social Fixo, informou que, para viabilizar a transferência financeira aos municípios nos valores propostos para o Piso Mineiro, seria necessária suplementação orçamentária no valor de R\$21.650.719,20 (vinte e um milhões seiscentos e cinquenta mil setecentos e dezenove reais e vinte centavos). Segundo ela, o cofinanciamento da Política Estadual de Assistência Social tem ocorrido de forma regular e tempestiva a todos os municípios mineiros aptos ao recebimento desse recurso. Além disso, há um esforço contínuo para a ampliação do aporte de recursos para o Piso Mineiro de Assistência Social.</p>
14	4.967	SEDESE	Pedido de providências para elaborar um diagnóstico da demanda por implantação de Centros-Dia no Estado, considerando a existência de Creas para o referenciamento dessas unidades.	<p>A Sedese informou que, em março de 2024, Minas Gerais possui 389 (trezentas e oitenta e nove) unidades de Centro-Dia e Similares cadastradas e, dessas, 88% (226), localizadas em 216 (duzentos e dezesseis) municípios, atendem idosos com deficiência, dentre outros públicos (crianças e adolescentes e/ou pessoas adultas com deficiência). Ressaltou, ainda, que de acordo com o CadSUAS, 11 (onze) unidades de Centro-Dia e Similares, localizadas em 8 (oito) municípios, atendem pessoas idosas ou se configuram na modalidade Centro-Dia para Pessoas Idosas. A</p>



				<p>Secretaria informou que não há cofinanciamento federal para a oferta do Serviço de Proteção Social Especial para Pessoas com Deficiência, Idosas e suas Famílias no que se refere às unidades de Centro-Dia, especificamente, para pessoas idosas. No âmbito do Governo do Estado, o cofinanciamento ocorre por meio do Piso Mineiro, que consiste em repasses financeiros mensais para os Fundos Municipais de Assistência Social para complementar o custeio dos serviços socioassistenciais e dos benefícios eventuais. Por fim, ressaltou que o trabalho da Sedese tem se pautado no constante apoio técnico, capacitação, monitoramento e cofinanciamento da política de assistência social, adstrito à disponibilidade orçamentária e financeira anual.</p>
27	5.047	SEDESE	<p>Pedido de providências para fomentar Bancos de Alimentos nos municípios que trabalham com o Programa de Aquisição de Alimentos e nos municípios aderidos ao Sistema Nacional de Segurança Alimentar e Nutricional.</p>	<p>A Secretaria de Estado de Desenvolvimento Social, apresentando o seu papel institucional em relação à segurança alimentar e o marco normativo que sustenta a atuação do Estado nessa área, informou que estão previstos no Plano Plurianual de Ação Governamental 2024-2027 o Programa 074 – Segurança Alimentar e Nutricional para todos os povos do território mineiro e a Ação 4196: Apoio, Fomento e Articulação de Ações, Projetos e Programas relativos à temática de Segurança Alimentar e</p>

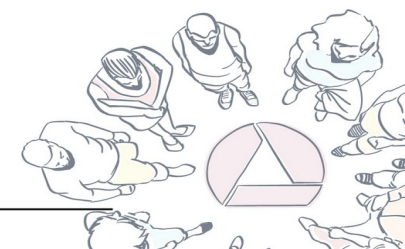

				<p>Nutricional Sustentável, que estão sob a coordenação da Assessoria de Segurança Alimentar e Nutricional.</p> <p>A secretaria informou ainda que vem atuando, nos últimos anos, com especial atenção aos Bancos de Alimentos, ao apoio a pequenos produtores e agricultores familiares dos municípios que compõem o Programa Percursos Gerais, por meio do projeto Raízes de Minas, com o apoio aos municípios mineiros para a adesão ao Sistema Nacional de Segurança Alimentar e Nutricional.</p> <p>Salientou o apoio à estruturação e à modernização dos Bancos de Alimentos, por meio de convênios entre com os municípios, o que possibilitou atender, com recursos próprios, oito municípios. A expansão dos Bancos de Alimentos contou, também, com recursos de emendas parlamentares da Comissão de Participação Popular da Assembleia Legislativa. No último ano, sete Bancos de Alimentos foram beneficiados com a aquisição de furgões.</p> <p>O órgão destacou que a 8ª Conferência Estadual de Segurança Alimentar e Nutricional Sustentável de Minas Gerais, realizada em 2023, contemplou o eixo temático Combate à Fome e à Miséria</p>
--	--	--	--	--

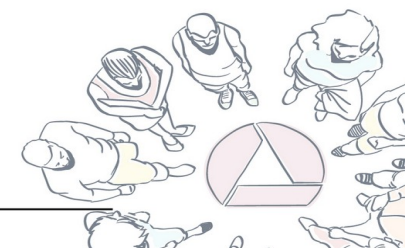

				<p>como Promoção do Direito Humano à Alimentação e Nutrição Adequadas – DHANA – e Inclusão Social. Entre as dez propostas prioritárias do eixo, encontra-se: Criar/expandir Equipamentos Públicos de Sans (restaurante popular, banco de alimentos, cozinhas comunitária e solidária).</p> <p>Por fim, a secretaria disse esperar que o próximo Plano Estadual de Segurança Alimentar e Nutricional, a ser elaborado pela Câmara Governamental Intersetorial de Segurança Alimentar e Nutricional Sustentável de Minas Gerais no corrente ano, a partir das propostas apresentadas na 8ª Conferência de Sans, inclua medidas concretas para a criação ou expansão de Equipamentos Públicos de Sans.</p>
27	5.048	SEDESE	<p>Pedido de providências para, na Ação 4196 – Apoio, Fomento e Articulação de Ações, Projetos e Programas Relativos à Temática de Segurança Alimentar e Nutricional Sustentável –, priorizar o atendimento dos municípios do Vales do Mucuri e Jequitinhonha quanto a: banco de sementes crioulas; apoio à produção agroecológica; apoio à comercialização; e assessoramento para acesso ao Programa Nacional de Alimentação Escolar e ao Programa de Aquisição de</p>	<p>A Sedese informou que vem atuando, nos últimos anos, com especial atenção ao apoio a pequenos produtores e agricultores familiares dos municípios que compõem o Programa Percursos Gerais, por meio do projeto Raízes de Minas, em parceria com a Emater-MG, que tem como objetivo garantir que os agricultores familiares e comunidades tradicionais acessem, de maneira articulada, um conjunto de políticas públicas voltadas para o desenvolvimento da produção</p>

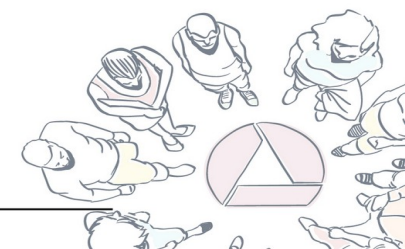

			Alimentos.	<p>agrícola familiar, de modo sustentável, tendo como público-alvo agricultores familiares e povos e comunidades tradicionais em situação de vulnerabilidade social. As principais entregas são a distribuição de kit irrigação para os agricultores familiares e o cultivo de sementes crioulas na comunidade.</p> <p>Dentre os municípios que compõem o Vale do Mucuri e Jequitinhonha, a Secretaria destacou que diversos foram beneficiados com as entregas de outros projetos desenvolvido no âmbito da Subsecretaria de Inclusão Produtiva, Trabalho, Emprego e Renda. A título de exemplo, citou-se o Projeto Trajeto Renda, Integrante do Programa Percursos Gerais, que em sua 1ª Fase, executada nos anos de 2021 a 2022, operacionalizou atividades que objetivavam a potencialização da capacidade local de geração de renda, seja por meio da inserção no mercado de trabalho, do desenvolvimento das cadeias produtivas locais ou do estabelecimento de melhores alternativas de escoamento da produção em 16 (dezesseis) municípios, sendo eles: Águas Formosas, Ataléia, Bertópolis, Catujá, Crisólita, Frei Gaspar, Fronteira dos Vales, Padre Paraíso, Ítaipe, Jampruca, Ladainha, Malacacheta, Nanuque, Novo Oriente de Minas, Ouro Verde de Minas e Santa Helena</p>
--	--	--	------------	--

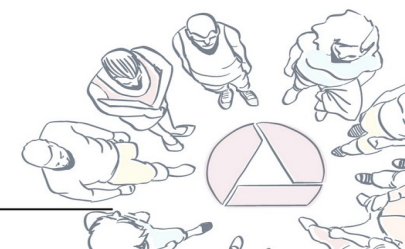

				<p>de Minas, entre outros.</p> <p>Além disso, a Secretaria informou que espera que o próximo Plano Estadual de Segurança Alimentar e Nutricional, a ser elaborado pela Câmara Governamental Intersetorial de Segurança Alimentar e Nutricional Sustentável de Minas Gerais (CAISANS), ainda em 2024, inclua medidas concretas para a criação e o fortalecimento de bancos de sementes crioulas; incentivo a práticas agrícolas sustentáveis, como a agroecologia; desenvolvimento de estratégias para facilitar a comercialização de produtos agroecológicos e de base comunitária; além de orientação aos agricultores e comunidades para que possam acessar programas.</p> <p>Por fim salientou que, no que se refere ao pleito acerca da priorização, por meio da Ação 4196, do atendimento aos municípios do Vale do Mucuri e Jequitinhonha, determinadas ações integram o escopo de atuação de outros órgãos. Quanto ao assessoramento para o acesso ao Programa Nacional de Alimentação Escolar (PNAE) e no tocante à pauta da agricultura familiar, programa de aquisição de alimentos e desenvolvimento rural, a Sedese sugeriu a consulta, respectivamente à Secretaria de Estado de</p>
--	--	--	--	---

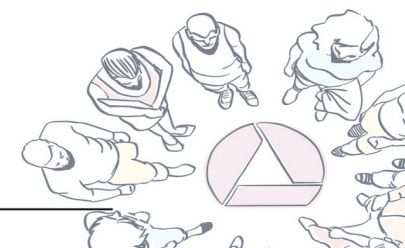

				Educação - SEE e à Secretaria de Estado de Agricultura, Pecuária e Abastecimento - SEAPA.
27	5.049	SEAPA	Pedido de providências para, na Ação 4398 – Irriga Minas – Agricultura Irrigada Sustentável –, avaliar a possibilidade de atendimento das comunidades quilombolas do Estado com kits de irrigação, para fomentar o cultivo de hortas e quintais produtivos da agricultura familiar.	<p>A Secretaria de Estado de Agricultura, Pecuária e Abastecimento – Seapa - informou que há esforços para captação de recursos para atender a requerimentos similares e que atualmente não dispõe de previsão orçamentária para o atendimento imediato da demanda.</p> <p>Como alternativa, reforçou a disponibilidade para o recebimento de emendas impositivas de parlamentares com a devida especificação e direcionamento para os municípios das comunidades quilombolas.</p>
35	5.087	SEDESE	Pedido de providências para priorizar recursos, na Ação 4204 – Apoio Técnico aos Municípios para Promoção do Desenvolvimento Regional –, para aprimoramento da Diretoria Regional de Montes Claros, com aquisição de equipamentos e materiais e qualificação da equipe técnica.	Sem resposta.

